MARCA

Miércoles 20 SEPTIEMBRE 1995 110 pesetas Director: LUIS INFANTE BRAVO

LA AUDITORIA GANO LA LIGA Y PERDIO...

¡2.000 millones!

FOTO: © RAFA CASAL

RESPONDIO A NUESTROS LECTORES

MENDOZA NO CUELGA

¿CRISIS?... PERO SI VAMOS A SER CAMPEONES

La auditoría del Real Madrid, a la que MARCA ha tenido acceso y publica enteramente en páginas interiores, revela que la temporada 94-95 le fue mejor a nivel deportivo que económico. Ganó una Liga pero perdió cerca de dos mil millones de pesetas. Mendoza se mostró tranquilo ayer.

VALDANO LE MANDA UN MENSAJE

FOTO: © LUIS GABRIEL

"CUANDO SEAMOS CAMPEONES LE RECORDARE QUIEN ES EL RESPONSABLE"

CALDERON: ESPAÑA-ARGENTINA

20:30 TVE-1

Ultimo tango en Madrid

Hace siete años que no se enfrentaban España y Argentina. Lo van a hacer esta noche en el Calderón. Y, frente a frente, estarán dos ídolos de la afición rojiblanca, Simeone y Caminero, a los que vemos en la imagen posando con sus respectivas camisetas.

FOTO: © ANTONIO PARDO

EUFORIA EN EL BARÇA

Popescu: "Vamos a ganar fácil esta Liga"

REAL SOCIEDAD

Otro gol de Karpin: renovó hasta el 2002

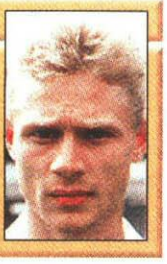

VUELTA 95

Otro festival de la ONCE: Ganó Zülle

PREGUNTA LA AFICION

RAMON MENDOZA, AL TELEFONO DE MARCA

El máximo dirigente del Real Madrid contestó durante sesenta minutos todas las preguntas que le realizaron nuestro lectores. El presidente del club madridista dio la cara y no esquivó cuestión alguna sobre la actualidad del club. Ramón Mendoza se mostró, como siempre, optimista por los cuatro costados y confía ver a un Real Madrid campeón.

«¿Crisis? Seremos campeones»

FOTO: © RAFAEL CASAL

«No sería un caos que cayéramos en Europa»

¿Qué futuro económico le espera al Real Madrid con el calendario que tiene?

Bernardo FERRER
Valencia

«La crisis siempre ha existido en el Real Madrid. Yo estoy seguro de que si el Real Madrid es capaz clasificarse para la próxima fase de la Liga de Campeones, disputaremos la final. Si nos eliminan ahora, tampoco será ningún caos económico.»

«El miedo escénico lo creamos nosotros»

¿Cómo se explica que el Ajax sepa aguantar la presión y el Madrid no?

Miguel VILLANUE.
Cordoba

«El miedo escénico lo creamos nosotros. La afición del Ajax sólo silbó a su equipo cuando el Real Madrid le tenía encerrado. Por contra, nuestros aficionados nos estuvieron abucheando contra el Oviedo desde el minuto tres de partido.»

«No hemos cuestionado nunca su valía»

¿Por qué no ficha a Heynckes o Capello y echa a Valdano y Redondo?

Antonio AMOROS
Alicante

«Sería una injusticia decir eso de Valdano y de Redondo cuando ellos y los demás jugadores y técnicos nos hicieron campeones la pasada temporada. No hemos cuestionado en ningún momento la valía de ambos.»

«Los Ultra Sur es el grupo que más anima»

En el Bernabéu, ¿silban sólo los Ultras o todo el estadio?

Diego PAOLIN
Pontevedra

«Los Ultra sur es el grupo que más anima aunque no estoy de acuerdo con algunos de sus cánticos. Lo de pitar a los jugadores a los tres minutos es como si vas a un restaurante y dices que no te gusta la comida antes de que te la sirvan.»

«El Real Madrid siempre está en crisis»

¿No podemos contribuir para ayudar a la economía del club madridista?

Antonio MIGUEL
La Palma

«El Real Madrid siempre está en crisis económica y deportiva. Lo que la gente no se da cuenta es que se ha construido un estadio nuevo encima de otro sin la ayuda de nadie, y este estadio lo tendremos que pagar con sangre, sudor y lagrimas»

«No necesitamos una emisión de bonos»

¿Ha pensado la Directiva del Real Madrid en una emisión de bonos?

Víctor ALONSO
Murcia

«Sé que mucha gente está dispuesta a ayudar al club, pero en estos momentos no necesitamos la emisión de bonos para salir adelante. No hay motivo para la preocupación»

«Yo no soy el que hace las alineaciones»

¿Ha dicho que usted no fichó a Redondo y que no le pondría de titular?

Angel PRESMAN.
Madrid

«Yo no hago las alineaciones y paso de la polémica Milla–Redondo. El entrenador es el que decide en todo momento y si no, que diga lo contrario.»

«La deuda que tiene el club es muy compleja»

¿Es verdad que el déficit del club es de 12.000 millones de pesetas?

Diego ROMERA
Murcia

«La deuda que tiene el club es demasiado compleja como para explicarla ahora en sólo un minuto. Hay demasiados aspectos que la gente que nos critica no quiere ver y, entre ellos, está la remodelación del estadio Santiago Bernabéu»

PREGUNTA LA AFICION

FOTO: © RAFAEL CASAL

Ramón Mendoza, mientras contestaba a los lectores, estuvo acompañado en nuestra Redacción por Manuel Saucedo, director adjunto, Amalio Moratalla, redactor jefe, y José Félix Díaz, redactor

«Estamos pagando a todo el mundo»

¿Se siente capacitado para sacar adelante al club con la actual deuda?

Juan TORRES
Sevilla

«Estamos pagando a todo el mundo. No debemos nada a nadie y hemos sido campeones de fútbol y baloncesto, por lo que creo que gozamos de una buena salud»

«Necesitamos jóvenes que animen al equipo»

¿No cree que el club debe instituir una grada sólo para gente joven?

Luis PRAO
Madrid

«Actualmente ya existe. Sin embargo, la configuración del estadio Santiago Bernabéu es muy complicada como para realizar algo así. De todos modos, necesitamos de jóvenes aficionados que animen al equipo durante todo el partido»

«Ya somos algo importante en Europa»

¿Cuándo será el Real estable en los números y fuerte en Europa?

Blas GARCIA
Valencia

«Hace siete u ocho años ganamos dos Copas de la UEFA seguidas. Ahora creo que somos algo importante en Europa. Hemos sido los campeones y todavía lo seguimos siendo. Creo que este año podremos repetir y volver a ser campeones.»

«La Liga de campeones es el primer objetivo»

Si el año pasado se falló en UEFA. ¿Qué pasará con la Liga de Campeones?

M. Dolores LOPEZ
Alicante

«El objetivo del Real Madrid tiene que ser ganar todos los títulos. Para mí, por caracter sentimental, la Liga de campeones es el objetivo número uno».

«El apoyo del público permite rendir mejor»

¿No debe animar la afición del club mucho más a nuestro equipo?

Fernando BLASCO
Burgos

«La verdad es que usted tiene toda la razón porque el problema es que la afición del Real Madrid está mal acostumbrada porque historicamente siempre ha ganado titulos. La mejor manera de rendir para cualquier equipo es con el apoyo del público»

«A De la Peña le queda mucho por demostrar»

¿Qué opina de la Quinta del Calvo?

Joaquín GLEZ.
Tenerife

«Todavía les queda mucho por demostrar y lo tendrán que hacer en el césped cada domingo. Cuando lleven siete u ocho años en lo más alto se les podrá comparar con otras famosas quintas. Mucho arroz para tampoco bollo»

«Los socios son los que me han elegido»

¿Por qué no se va ya del Real Madrid?

Javier LLEDO
Murcia

«Le respeto enormemente, pero creo que usted no es el más indicado para decir lo que tengo que hacer. Los socios me han elegido y ya diré yo cuando me marcho».

«Si pasamos esta fase, estaremos en la final»

¿Este equipo de Jorge Valdano puede ganar la Liga de Campeones?

Coral GONZALEZ
Madrid

«Estoy convencido que si el Real Madrid pasa esta primera fase del grupo y accedemos a los cuartos de final, seguro que nos plantamos directamente en la misma final».

«No se puede decir ahora que exista miedo»

El miedo psicológico, ¿se debe a la tensión de la Liga de Campeones?

Luis RASCON
JAEN

«En el mes de septiembre no se puede decir que exista ese miedo. Ha habido tres partidos diferentes en Liga y creo que ante el Ajax el equipo dio la talla y mereció ganar por 0–1. No existe ningún miedo.»

«Nadie puede demostrar eso, es mentira»

¿Están actualmente las relaciones entre usted y Valdano crispadas?

Javier SANCHEZ
Madrid

«Nadie puede demostrar ese extremo. Lo que ocurre es que hay cierto interés por parte de cierto personaje de enrarecer el ambiente del Real Madrid, pero todo es mentira»

«Julen Guerrero no se atrevió a venir al Real»

Los últimos fichajes que ha realizado el Real Madrid para la presente temporada, ¿se han producido por verdadera necesidad?

Alejandro SARDA
Alicante

«El entrenador quería para este Real Madrid a Julen Guerrero. Y nosotros intentamos traerle al equipo. Sin embargo, el jugador, o no se atrevió, o no quiso venir al Real Madrid. Luego, Valdano nos pidió a Soler y Esnaider y fueron dos jugadores que le dimos. Es el mismo equipo de la pasada campaña pero bastante bien reforzado»

De esta manera, Ramón Mendoza confirmó la noticia que adelantó MARCA en su día: el objetivo prioritario para Jorge Valdano no era otro que el fichaje de Julen Guerrero.

«No hemos sido inferiores al Ajax»

¿Confía en las posibilidades del Real Madrid en la Liga de Campeones?

Conchi GRACIA
Asturias

«Plenamente. Hemos jugado contra el Ajax que es el campeón de Europa y no hemos sido para nada inferiores. Eso es una muestra de lo que podemos hacer».

«Espero que pronto salga otra Quinta»

¿Volverá a salir otra Quinta del Buitre en el Madrid?

Fermín MOLERO
Santander

«Espero que sí, Ya hay jugadores como Raúl, Alvaro o Sandro y seguro que pronto veremos a muchos más. Aunque no será nada fácil igualar a esa Quinta».

PREGUNTA LA AFICION

«Saldremos adelante de esta supuesta crisis»

Yo sólo quiero dar mi apoyo y todo mi ánimo a Ramón Mendoza.

Ramiro FDEZ.
Oviedo

«Yo sólo puedo darle las gracias y decirle que con aficionados como usted el Real Madrid saldrá adelante de esta supuesta crisis en la que nos encontramos sumidos y que no es tal. Espero que sus deseos se cumplan y salgamos adelante»

«Seguro que el Madrid remonta el vuelo»

¿Cuál es el futuro que le espera a Jorge Valdano en el Real Madrid?

Juán FDEZ.
Barcelona

«No va a pasar nada con Jorge Valdano. Repito que no hizo campeones y estoy convencido que vamos a remontar el vuelo y vamos a ser campeones. Nosotros debemos trabajar y esperar que la suerte nos acompañe durante todo el año»

«Este entrenador nos hizo campeones»

¿Piensa en tomar alguna medida en contra del actual entrenador?

David HOMS
Lleida

«Este entrenador me hizo campeón y nadie ha pensado en tomar ningún tipo de medida en su contra. Hay que saber estar en lo bueno y en lo malo. Ni el año pasado era el mejor del mundo ni ahora el peor. Hay que ser prudentes»

«Los contratos de imagen son legales»

¿Cómo es posible que el Real Madrid tenga esos contratos de imagen?

Juan CASTRO
Madrid

«No tiene nada que ver una cosa con otra. Los contratos de imagen los utilizan todos los equipos. Es legal y estamos totalmente al día con Hacienda. No me preocupa para nada. Que nadie dude que el Real Madrid no regala un duro a nadie»

«En el Real Madrid nadie va a dimitir»

¿Todo estos problemas pueden llevarle a dimitir de su cargo?

Javier CAO
Tenerife

«Aquí nadie va a dimitir. Es un bache temporal de juego. Nuestro obligación es mantener la calma en todo momento y tratar de ayudar al equipo en todo lo posible. Nadie va a salir del club por la puerta trasera. Vamos a seguir hasta el final»

«El momento económico del Madrid es bueno»

¿Cómo es posible tener tanta deuda con los ingresos que tiene el club?

Manuel AMARO
Badajoz

«Son interpretaciones sesgadas de la auditoría. La deuda ya la conocerán los socios en su momento. El momento del Real Madrid es bueno. Una cosa son los ingresos de Infosa y otra la deuda del Real Madrid. Son cosas diferentes».

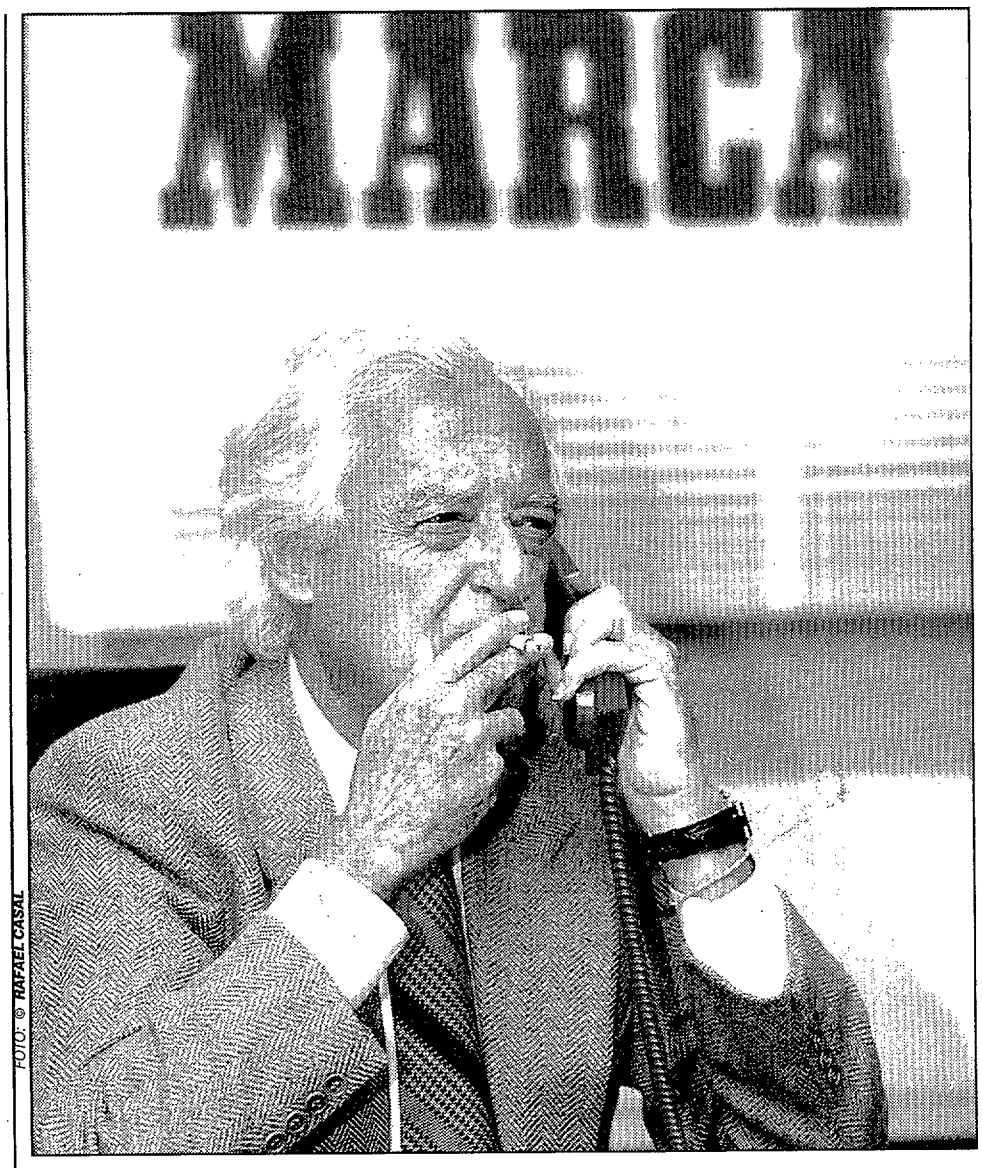

FOTO: © RAFAEL CASAL

LA SORPRESA

«Alfonso volverá el 30 de junio»

Ramón Mendoza se guardaba un as en la manga. La sorpresa saltó cuando el presidente madridista, a pregunta de uno de nuestros lectores, aseguraba que la vuelta de Alfonso al Real Madrid se producirá a finales de la presente temporada. Hay que recordar que Alfonso firmó por el Betis a mediados del pasado mes de agosto. En principio, todo parecía indicar que la operación era un traspaso en toda regla, aunque el Real Madrid se reservaba la opción de recuperar al delantero en las dos primeras temporadas por la cantidad de 650 millones de pesetas, es decir, al misma que pagó la entidad que dirige Manuel Ruiz de Lopera por hacerse con los servicios del delantero de Getafe.

Pues bien, según Ramón Mendoza, Alfonso marchó al Betis en calidad de cedido y el Real Madrid lo recuperará el 30 de junio de 1996 previo pago a la entidad verdiblanca de 350 millones de pesetas, es decir, una cantidad sensiblemente inferior a la que el Betis pagó el pasado mes de agosto para hacerse con Alfonso. Mendoza aseguró que, tras su marcha, Alfonso encontrará en el Betis más oportunidades para jugar y rodarse antes de volver a Madrid.

«En el Betis tendrá más ocasiones de jugar»

¿Por qué motivos se cambió a Alfonso por Esnaider y Rincón?

Atilano LAGO
Madrid

«El año pasado Alfonso tuvo dos lesiones y no pudo coger la forma. El entrenador pensó que lo mejor era que este año jugara fuera porque en el Madrid lo tendría difícil. En el Betis tendrá más ocasiones de jugar y el 30 de junio volverá al Madrid»

«La vuelta de Alfonso costará 350 millones»

¿Cómo pudieron permitir el traspaso de Alfonso al Betis?

J. Antonio RIOS
Málaga

«Alfonso no se marchó al Betis como traspasado, sino en calidad de jugador cedido. El 30 de junio de 1996 pagaremos 350 millones de pesetas al Betis y Alfonso volverá a ser jugador de la plantilla del Real Madrid a todos los efectos».

«Saldremos adelante de una manera airosa»

¿Si todo sigue igual piensa echar la culpa a Valdano de todo lo que sucede?

Antonio MARTINEZ
Alicante

«Sería algo difícil de entender. El primer fallo del Real Madrid fue ante el Oviedo. Frente al Athletic de Bilbao lo que existió fue mala suerte, por tanto yo creo que esto no se repetirá y que conseguiremos salir adelante de una manera airosa»

«Tendré toda la paciencia necesaria»

¿Cuánta paciencia va a tener con Valdano en la presente temporada?

Angel IRRALDE
Navarra

«Tendré mucha paciencia, toda la que sea necesaria. Este equipo con este entrenador y estos jugadores fueron campeones el pasado año y en ningún momento nos hemos cuestionado cambiar a Valdano por otro entrenador»

«Los cracks son ya mayores y muy caros»

¿No cree que al Real Madrid está necesitando la contratación de un crack?

Atilano LAGO
Madrid

«Cracks hay muy pocos y los que hay son mayores o excesivamente caros. De todas formas esta plantilla el pasado año la formaron quince o veinte cracks que consiguieron ser campeones de Liga, cosa que no es nada sencilla»

«En Holanda el equipo no paró de correr»

¿No cree que el equipo se encuentra ahora en un lamentable estado físico?

Víctor DAVILA
Algeciras

«En Amsterdam el equipo no tardó de pelear y correr durante los noventa minutos. No creo que el equipo se encuentre más físicamente. Además, tenemos muchos partidos y encima el Real Madrid vuelve a ser la base de la selección»

«Valdano es el que hace las alineaciones»

¿Valdano va a seguir cambiando las alineaciones durante todas las semanas?

Guillermo AVILA
Jaén

«No lo sé. Es una cuestión del entrenador. Ningún entrenador que ha tenido el Real Madrid podrá decir que yo le he sugerido ningún tipo de alineación. Jorge Valdano es el que sabe de esto y es el que decide las alineaciones»

«Sería una injusticia culpar a la afición»

¿Culpa a la afición o al sistema de juego del fracaso del domingo?

Juan Carlos ONETO
Cádiz

«No hay ningún problema interno. Sería una injusticia echar la culpa a la afición, pero la verdad es que no se puede chillar al equipo desde el minuto tres. Esto no ayuda en nada a que el equipo pueda jugar en las mejores condiciones».

ESTOS SON LOS NUMEROS DEL REAL MADRID

El Real Madrid ya tiene preparadas las cuentas que presentará a la Asamblea. Ramón Mendoza lucha contra una complicada situación económica. Ganar la Liga 94–95 le supuso al club unas pérdidas de 2.000 millones de pesetas por culpa de unas deudas a corto plazo, unos gastos financieros y unos ingresos hipotecados que impiden la reacción económica de la entidad madridista.

Ganó la Liga... y perdió 2.000 millones

La auditoría interna encargada por el Real Madrid, y que presentará a sus socios en la próxima Asamblea, advierte que de *«continuar, esta tendencia* (de endeudamiento) *podría ocasionar perjuicios en la operativa del Club, a no ser que la Junta directiva obtenga lo antes posible fuentes adicionales de ingresos y/o reducción de gastos que permitan al Club alcanzar el necesario equilibrio financiero».* Es la voz de alarma después de una temporada muy negativa en el aspecto económico, a pesar de que el club blanco consiguiera el título de Liga. Su déficit asciende a 1.992 millones de pesetas, por lo que su pasivo contable, descontando 1.700 millones -ver cuadros- de activo circulante alcanza los 14.000 millones de pesetas. El presupuesto para esta temporada alcanza los 8.654.688 millones.

■ Sus deudas a corto y largo plazo ascienden a 12.183 millones de pesetas

La Junta directiva que preside Ramón Mendoza, y de la que escapó el equipo económico de Villar Mir, se enfrenta a un problema de muy difícil solución, especialmente porque debe asumir 6.700 millones de deuda a corto plazo. Fuentes de la entidad madridista, sin embargo, ven el panorama más despejado por el último pago de 350 millones a Ginés Navarro, los 1.400 millones a los jugadores y, en definitiva, por los 2.400 millones que los directivos han avalado y con los que responderían en última instancia.

■ La auditoría le advierte que necesita con urgencia nuevas fuentes de ingresos

La advertencia de la auditoría es la clave de un problema de difícil situación, porque no se intuyen posibilidades de ingresos para compensar la deuda a corto plazo, mientras que el Real Madrid no encuentra ayuda en las entidades financieras para convertir estas deudas a corto, en deudas a medio o largo plazo. Se entiende de esta forma la presión que está ejerciendo el Real Madrid ante la UEFA para salvar la venta de derechos que en su día realizó a Infosa.

Ante la próxima temporada, en su presupuesto de ingresos, el Real Madrid estima que ingresará por la actividad de la primera plantilla de fútbol un total de 7.074.076 millones de pesetas, con unos gastos de 4.226.700 millones, lo que evidencia su rentabilidad. Se han presupuestado 200 millones de déficit en la sección de baloncesto, mientras que son los gastos financieros (633), los de estructura (600) y las amortizaciones (1.287) los que colapsan la posibilidad de que el club blanco remonte su tendencia al endeudamiento.

Todo parece indicar que el Real Madrid volverá a plantear ante la Asamblea la necesidad de emitir bonos, precisamente para intentar convertir las deudas a corto en deudas a largo plazo, aunque la actual situación financiera de la entidad, según diversas fuentes consultadas, haría complicado que la Comisión Nacional del Mercado de Valores aprobara la emisión de bonos, una opción que se barajó en su momento y que al final Mendoza desestimó y no planteó a la Asamblea.

Este es el negro panorama económico que se le plantea a la Junta de Ramón Mendoza, que busca un nuevo equipo económico mientras intenta satisfacer los pagos hasta encontrar esas nuevas fórmulas de ingresos que necesita. Pero sus números rojos, después de ganar la Liga, aumentan.

1. Balance de los Ejercicios Terminados el 30 de junio de 1995 y 1994 (Miles de pesetas)

	1995	1994
ACTIVO		
INMOVILIZADO	14.432.707	14.753.812
Inmovilizaciones inmateriales deportivas	1.654.071	1.944.512
Derechos de adquisición de jugadores (Nota 5)	5.145.849	4.878.758
Amortizaciones (Nota 5)	(3.491.778)	(2.934.246)
Otras inmovilizaciones inmateriales	1.166	757
Patentes y marcas	1.166	757
Inmovilizaciones materiales (Nota 6)	11.854.256	11.930.181
Estadio y pabellón deportivo	9.546.912	9.365.317
Otros terrenos y construcciones	2.118.000	2.450.000
Instalaciones técnicas y maquinaria	1.024.879	992.391
Otras instalaciones, mobiliario y material deportivo	200.257	180.029
Anticipos e inmovilizaciones materiales en curso	890.205	514.957
Amortizaciones	(1.925.997)	(1.582.513)
Inmovilizaciones financieras	973.214	878.362
Deudores y otros a largo plazo (Nota 7)	973.214	878.362
ACTIVO CIRCULANTE	1.761.104	2.617.762
Existencias	61.671	74.568
Deudores	1.090.761	2.183.273
Organismos oficiales y televisiones (Nota 8)	535.886	1.379.564
Entidades deportivas (Nota 8)	244.433	382.780
Deudores por arrendamientos y servicios (Nota 8)	379.623	383.976
Administraciones Públicas (Nota 14)	271	209
Deudores varios	165.170	110.028
Provisión para insolvencias	(234.572)	(73.287)
Tesorería	110.168	277.064
Ajustes por periodificación	498.504	82.835
TOTAL ACTIVO	16.243.811	17.371.574

Las notas contenidas en la memoria forman parte integrante de estos balances de situación.

	1995	1994
PASIVO		
Fondos Propios:	253.501	2.246.429
Fondo social (Nota 9)	2.246.429	2.231.322
Resultado del ejercicio - Beneficio (Pérdidas) (Nota 9)	(1.992.928)	15.107
Ingresos a distribuir en varios ejercicios (Nota 11)	3.611.680	3.997.150
Provisiones para riesgos y gastos	195.000	150.000
Provisiones para pensiones y obligaciones similares (Nota 4 h)	195.000	150.000
Acreedores a largo plazo	5.432.213	3.398.779
Deudas con entidades de crédito (Nota 12)	1.682.126	—
Fondo Interclubs (Nota 10)	52.212	58.738
Fianzas y depósitos recibidos	856	902
Proveedores de inmovilizado (Nota 13)	2.765.862	3.339.239
Administraciones Públicas (Nota 14)	931.157	—
Acreedores a corto plazo	6.751.417	7.579.216
Deudas con entidades de crédito (Nota 12)	456.079	3.369.193
Remuneraciones pendientes de pago a la plantilla deportiva	1.407.387	1.338.193
Deudas por compras o prestaciones de servicios	345.599	154.446
Proveedores de inmovilizado (Nota 13)	528.717	364.242
Deudas de servicios representados por efectos a pagar (Nota 13)	1.422.099	144.272
Acreedores diversos (Nota 13)	1.026.540	832.844
Administraciones Públicas (Nota 14)	1.072.263	986.474
Ajustes por periodificación (Nota 13)	492.743	389.552
TOTAL PASIVO	16.243.811	17.371.574

Real Madrid Club de Fútbol. Memoria 1994/95

2. Cuentas de Perdidas y Ganancias Anuales Terminados el 30 correspondientes a los Ejercicios de Junio de 1995 y 1994 (Miles de pesetas)

	Ejercicio 1994/1995	Ejercicio 1993/1994
DEBE		
GASTOS:		
Consumos de material deportivo (Nota 19)	35.797	69.052
Gastos de personal (Nota 19)	6.182.757	5.518.521
Sueldos, salarios de plantilla deportiva	4.996.699	4.509.559
Otros sueldos, salarios y asimilados	802.225	699.965
Cargas sociales	383.803	308.997
Dotaciones para amortizaciones de inmovilizado	1.493.290	1.258.486
Amortización de derechos de adquisición de jugadores	1.149.806	1.108.978
Otras amortizaciones	343.484	149.506
Variaciones de provisiones de la actividad	187.439	7.216
Otros gastos de explotación	1.302.575	1.048.692
Servicios exteriores (Nota 19)	798.914	758.445
Tributos	296.448	83.712
Desplazamientos	207.213	206.535
Total gastos de explotación	9.201.858	7.901.967
BENEFICIOS DE EXPLOTACION	—	—
Gastos financieros y asimilados	845.372	455.304
RESULTADOS FINANCIEROS POSITIVOS	—	171.685
BENEFICIO DE LAS ACTIVIDADES ORDINARIAS	—	—
Pérdidas procedentes del inmovilizado inmaterial y material (Nota 19)	4.000	26.182
Gastos extraordinarios	—	440.907
Gastos extraordinarios originados por el Plan de Saneamiento (Nota 19)	70.528	70.528
RESULTADOS EXTRAORDINARIOS POSITIVOS	801.977	1.670.568
BENEFICIO ANTES DE IMPUESTOS	—	15.107
Impuesto sobre Sociedades	—	—
RESULTADO DEL EJERCICIO (BENEFICIOS)	—	15.107

Las Notas contenidas en la memoria forman parte integrante de esta cuenta de pérdidas y ganancias.

	Ejercicio 1994/1995	Ejercicio 1993/1994
HABER		
INGRESOS		
Importe neto de la cifra de negocios	6.410.416	5.678.366
Ingresos deportivos	4.046.538	3.584.024
Ingresos por abonados y socios	2.364.078	2.094.342
Otros ingresos de explotación	811.259	396.455
Total ingresos de explotación	7.221.675	6.074.821
PERDIDAS DE EXPLOTACION	1.979.983	1.827.146
Intereses e ingresos asimilados	30.450	626.989
RESULTADOS FINANCIEROS NEGATIVOS	814.922	—
PÉRDIDA DE LAS ACTIVIDADES ORDINARIAS	2.794.905	1.655.461
Beneficios procedentes del traspaso de jugadores (Nota 19)	426.000	439.673
Ingresos extraordinarios (Nota 19)	406.755	1.732.762
Ingresos extraordinarios originados por el Plan de Saneamiento (Nota 4 l)	43.750	43.750
RESULTADOS EXTRAORDINARIOS NEGATIVOS	—	—
PÉRDIDAS ANTES DE IMPUESTOS	1.992.928	—
RESULTADO DEL EJERCICIO (PÉRDIDAS)	1.992.928	—

Real Madrid Club de Fútbol. Memoria 1994/95

6. Liquidacion del Presupuesto de la Temporada 1994/1995 (Miles de pesetas)

Sección	Ingresos: Presupuesto	Ingresos: Ingresado	Ingresos: Desviación	Gastos: Presupuesto	Gastos: Gastado	Gastos: Desviación	Resultado de la sección: Presupuesto	Resultado de la sección: Real	Resultado de la sección: Desviación
Club de Tenis	60.900	64.543	3.643	116.907	72.285	(44.622)	(56.007)	(7.742)	(48.265)
Piscinas Olímpicas	24.000	19.995	(4.005)	25.440	22.085	(3.355)	(1.440)	(2.090)	(650)
Fútbol Juvenil	10.200	20.821	10.621	113.160	134.189	21.029	(102.960)	(113.368)	(10.408)
Fútbol Primer Equipo	5.878.120	5.805.415	(72.705)	4.068.185	4.674.807	606.622	1.809.935	1.130.608	(679.327)
Fútbol 2ª División A	128.800	100.470	(28.402)	233.320	302.471	69.151	(104.440)	(201.993)	(97.553)
Fútbol 2ª División B	10.500	12.834	2.334	50.304	83.974	33.670	(39.804)	(71.140)	(31.336)
Baloncesto	882.500	690.309	(192.191)	1.085.214	1.133.899	48.685	(202.714)	(443.590)	(240.876)
Operaciones con Jugadores	420.000	315.000	(105.000)	—	—	—	420.000	315.000	(105.000)
Cesión de Derechos	—	—	—	—	—	—	—	—	—
Lavandería	—	—	—	13.344	17.960	4.616	(13.344)	(17.960)	(4.616)
Mantenimiento Estadio	—	—	—	123.900	159.530	35.600	(123.900)	(159.530)	(35.630)
Mantenimiento C. Deportiva	—	8.396	8.396	101.220	152.174	50.954	(101.220)	(143.778)	(42.558)
Pabellón de Deportes	—	102	102	20.460	8.756	(11.704)	(20.460)	(8.574)	11.886
Gastos Financieros	—	—	—	580.000	839.548	259.548	(580.000)	(839.548)	(259.548)
Estructura	884.752	884.697	(55)	1.369.723	1.725.728	—	486.077	166.429	(319.648)
Varios	—	215.308	215.308	398.675	718.268	319.593	—	130.075	130.075
					85.233	85.233			
TOTAL	8.299.852	8.137.978	(161.874)	8.299.852	10.130.907	1.475.050		(1.992.929)	(1.992.929)

(7) Presupuesto para la Temporada 1995/1996

	Presupuesto 1995/1996
INGRESOS	
Club de Tenis	62.100
Piscinas Olímpicas	30.000
Fútbol Juvenil	17.820
Fútbol Primer Equipo	7.074.076
Fútbol Tercera División	8.580
Fútbol Segunda División	87.600
Baloncesto	719.360
Operaciones Jugadores	90.000
Ingresos de Estructura	70.152
Cesión de Derechos Dama	495.000
Total Ingresos	8.654.688
GASTOS	
Club de Tenis	77.700
Piscinas Olímpicas	29.320
Fútbol Juvenil	120.036
Fútbol Primer Equipo	4.226.700
Fútbol Tercera División	29.908
Fútbol Segunda División	264.324
Baloncesto	998.976
Lavandería	18.780
Mantenimiento Estadio	149.700
Mantenimiento Ciudad Deportiva	156.936
Pabellón de Deportes	10.200
Gastos Financieros	633.780
Gastos de Estructura	600.372
Amortizaciones	1.207.756
Total Gastos	8.654.688

Real Madrid Club de Fútbol. Memoria 1994/95

La Auditoría, tajante

«Esta tendencia podría ocasionar graves problemas»

El informe de Auditoria presentado por la empresa Espacontrol A & A S.L., con el balance de la situación al 30 de junio de 1995 y fechado el día 28 de julio del presente año, viene condensado en diez puntos. El octavo de ellos es, seguramente, el más clarificador. Textualmente dice así:

8. Al 30 de junio de 1995, el fondo de maniobra del club, resulta negativo por 4.990 millones de pesetas (en 30 de junio de 1994 resultó negativo por 4.961 millones de pesetas). Durante el ejercicio actual se ha producido un incremento del endeudamiento a corto plazo por 29 millones de pesetas. Adicionalmente, el endeudamiento con acreedores a largo plazo por 5.432 millones de pesetas (en 30 de junio de 1994, por 3.399 millones de pesetas), ha aumentado en 2.033 millones de pesetas fundamentalmente por la renegociación de la deuda a corto plazo. De continuar esta tendencia, podría ocasionar perjuicios en la operativa del Club, a no ser, que la Junta Directiva obtenga lo antes posible fuentes adicionales de ingresos y/o, reducción de gastos, que permitan al Club alcanzar el necesario equilibrio financiero.

Además de este punto, en este Informe de Auditoría se exponen otros argumentos que hacen referencia (entre otras cosas) a las cuentas derivadas de la Esquina del Bernabéu y a la continuación de unos trámites (iniciados en 1991) para obtener la devolución de una serie de impuestos.

PREGUNTA LA AFICION

CON PERDON

¿Cordura?

No tengo nada en contra de Angel Cappa. Respeto su manera de trabajar, es decir, la de Jorge Valdano. Y respeto sus opiniones, por supuesto, aunque no siempre las comparta. Por ejemplo, cuando airea que el cuerpo técnico del Real Madrid ama y defiende el espectáculo por encima de todo. Pues, hombre, yo le diría que este Real Madrid, el suyo, a veces da espectáculo y a veces no. Incluso diría que, hasta la fecha, han sido más los partidos en los que el Real Madrid no ha dado espectáculo que en los que sí lo ha hecho. Porque yo pienso que no es lo mismo jugar bien que bordarlo.

También le diría que a los periódicos, efectivamente, nos mueve un interés comercial. Un periódico, evidentemente, no es la Cruz Roja ni Cáritas. Su finalidad es vender ejemplares. ¿Acaso la del Real Madrid no es ganar todos los títulos que estén a su alcance?

No estoy de acuerdo con Cappa cuando asegura que no puede pedir cordura ni seriedad a la Prensa por el hecho de que su interés sea puramente comercial. Pues, hombre, si no la puede esperar en un momento así, es de suponer que tampoco la esperaría en un momento como el otro, es decir, cuando el Real Madrid enamoraba, ganaba y conquistaba la Liga.

A mí no me convence Fernando Redondo con la camiseta del Real Madrid. Y menos aún por el dinero que ha costado. Es una opinión. Yo creo que el cuerpo técnico del Real Madrid siempre se ha movido por parámetros de cordura y seriedad, aunque a él sí le guste Redondo. No tiene nada que ver una cosa con la otra. ¿O es que también hay clases en la vida democrática?.

José Vicente HERNAEZ

JORGE VALDANO, en declaraciones efectuadas al canal de televisión Tele 5

«No voy a entrenar ni a aficionados, ni a directivos... sólo entreno a jugadores»

Jorge Valdano quisó dejar claro ayer en el entrenamiento que en los momentos delicados él tiene el mando del equipo. *«La responsabilidad es del técnico. La fue cuando el año pasado fuimos campeones y ahora también cuando estamos atravesando la primera crisis de la temporada.»*

Valdano también habló de los fichajes y manifestó su satisfacción por las incorporaciones. *«Yo pedí al club jugadores, han cumplido después de revisar una lista inicial, me he dado por satisfecho y estoy ampliamente conforme con mi plantilla.»*

El entrenador que ya declaró que estaba pasando por uno de sus peores momentos, manifestó que *«sí me siento respaldado por el presidente. Hemos tenido una conversación muy franca, muy cordial y hasta muy simpática. El presidente tiene una larga experiencia en crisis.»*

Otro de los temas de actualidad en el Madrid son los cambios que se están produciendo en el once titular. Valdano declaró que *«he hablado mucho de los cambios pero he hecho muy poquitos.»*

Sobre los silbidos a Redondo, manifestó que *«hay un enorme prejuicio con Fernando Redondo propiciado por un error en el peor momento y en el peor lugar, lo que provocó reacciones muy hostiles del público, exageradamente hostiles».*

Por último, Valdano declaró que *«lo que pido es libertad para ejercer mi trabajo, que nadie me presione, me haga sugerencias y eso lo he conseguido desde mi llegada. Evidentemente, no voy a entrenar ni a aficionados, ni a periodistas, ni directivos... sólo a jugadores.»*

FOTO: © LUIS ANGEL

El entrenador del Real Madrid, Jorge Valdano, ha reconocido que esc el máximo responsable del equipo

■ *«El presidente Ramón Mendoza tiene una larga experiencia en crisis»*

■ *«He hablado mucho de los cambios, pero he hecho muy poquitos»*

Jorge Valdano también reconoció el ambiente enrarecido que existe

«El clima no es el más propicio para jugar»

Jorge Valdano no quiere dramatizar sobre la situación del equipo. *«El clima no es el más propicio para jugar al fútbol. De todas maneras, no es una situación excesivamente dramática. Lo que si me parece es que en el tiempo que yo llevo ejerciendo la profesión el público ha sido conmigo muy generoso porque prácticamente no he vivido situaciones muy desagradables.»*

El entrenador blanco todavía recuerda cuando se vivieron los momentos de euforia, y él mantuvo la serenidad. *«Hace dos o tres meses estábamos celebrando el título en La Cibeles y yo me fui a mi casa. Este es el momento de saber quién está todavía arriba de ese autobús».*

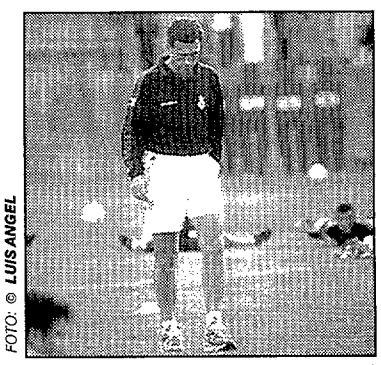

FOTO: © LUIS ANGEL

Valdano piensa que el equipo reaccionará

ESTADIO VICENTE CALDERON

PARTIDO INTERNACIONAL

ESPAÑA - ARGENTINA

Madrid, 20 de septiembre, a las 20,30 horas.

VENTA DE LOCALIDADES: Taquillas del Estadio.

Hoy, Miércoles, desde las 11,00 h. sin interrupción.

Precio de las localidades: de 500 a 3.000 pesetas.

CON COMPUTER 2000, MICROSOFT WINDOWS ESTA «DE CINE»

Computer 2.000, filial española de la gran multinacional norteamericana **Microsoft** —creadora del **WINDOWS 95**, un nuevo sitema operativo para PC que revolucionará el mundo de los ordenadores— ha querido sumarse a la Campaña Promocional que **CINECITO**, empresa nacida al amparo de la Federación de Entidades de Empresarios de Cine de España (F.E.E.C.E.), está llevando a cabo con motivo de la celebración del Primer Centenario del Cine.

Así, y con objeto de fomentar la asistencia a las salas de exhibición, todos aquellos establecimientos que adquieran dicho programa recibirán un PLV y un sobre por programa, en cuyo interior se encontrarán 2 tarjetas con la simpática imagen de «Cinecito», con las que podrán obsequiar a sus clientes. Dependiendo del carácter de la misma («Cinecito Estrella», «Cinecito Extra» o «Cinecito Tomahawk»), los usuarios del **WINDOWS 95** podrán conseguir entradas gratis para asistir al cine, descuentos especiales de lunes a jueves o bien participar en un importante Panel de Premios.

De momento, **Computer 2.000** y **Cinecito** han puesto en circulación 20.000 sobres-regalo, aunque dicha cifra es posible que se multiplique en un futuro próximo.

De esta manera, **Computer 2.000 y Windows 95** nos permitirán seguir soñando y verlo todo «de Cine».

ATENCION QUINIELISTAS

PEÑA 1 X 2

NIVEL 15

Unase a la mejor estrategia

Pelayo, 12. Pral. N - 08001 Barcelona

Teléfono: (93) 412 76 10

Todos para todos

Unete a Cruz Roja

PREGUNTA LA AFICION

El argentino vuelve a estar en el ojo del huracán tras la derrota ante el Oviedo

Tras la tempestad... otra vez Redondo

El debate entre Redondo y Milla ha vuelto a saltar a la palestra tras el nuevo descalabro del Real Madrid en el Bernabéu. El argentino, que había jugado un buen partido en Amsterdam, se enfrentaba a un nuevo examen bajo la atenta mirada de las 60.000 almas que poblaban las gradas del coliseo blanco frente al Oviedo.

Lo que tenía que ser el reconocimiento definitivo de la afición se convirtió en un "via crucis" para el argentino. El partido se torció y Redondo apareció como blanco de los dedos acusadores de los aficionados. Valdano se vio forzado a realizar el cambio en la dirección del juego introduciendo a Milla en la segunda mitad. Por lo menos, el técnico supo suavizar la salida de Redondo al realizar una triple sustitución. El Bernabéu castigó al jugador con una fuerte pitada.

Triste

Redondo, según ha declarado el propio Valdano, llegó al vestuario triste y abatido. Para el argentino era una necesidad imperiosa recuperar la confianza de su público porque la presión que ya venía soportando empezaba a ser insostenible.

■ Según las estadísticas, el Real Madrid obtiene mejores resultados con Milla

■ Fernando está abatido tras la bronca del último domingo en el Bernabéu

Todo salió al revés de lo que había previsto. El Real Madrid caía derrotado y, de nuevo, el argentino estaba en medio de la tormenta.

La titularidad de Redondo empezó a ser discutida por la afición blanca a los pocos meses de llegar el argentino al Real Madrid. Milla con un juego sobrio y eficaz demostró durante las largas ausencias por lesión de Redondo que el juego del equipo no se resentía. De hecho, los resultados del Real Madrid han sido mejores con el turolense que con el argentino.

La temporada pasada el Real Madrid sólo cayó derrotado en un partido de los 16 en los que fue titular. La media de puntos conseguidos ascendió a 1,6.

Redondo fue titular en 22 encuentros. Su bagaje fue inferior. El conjunto blanco cayó derrotado en 5 oportunidades y el equipo se quedó en una media de 1,3 puntos por partido.

Además, el aspecto goleador también fue favorable a Milla cuando estuvo en el campo.

Cambios

Fiel a la filosofía que está tratando de imponer durante este principio de temporada, Valdano ha venido alternando en el puesto de "5" a Redondo y Milla. El argentino comenzó la Liga en el banquillo, lo que se convirtió en la gran sorpresa de la primera jornada de competición. Hasta ese momento, Redondo no había sido nunca suplente, salvo cuando salía de un periodo de convalecencia por alguna de sus lesiones de rodilla.

La derrota en casa frente al Athletic originó un nuevo cambio en la alineación. Valdano se decidió por Redondo ante el Ajax para continuar su idea de rotaciones constantes en su equipo.

LA ESTADISTICA ACLARA EL DEBATE

TEMPORADA 94-95

	J	G	E	P	GF	GC	Puntos
Milla	16	11	4	1	38	6	26
Redondo	22	12	5	5	38	23	29

TEMPORADA 94-95

	J	G	E	P	GF	GC	Puntos
Milla	12	1	0	1	6	3	3
Redondo	1	0	0	1	2	3	0

Media de puntos de Milla: 1,6 puntos por partido.
Media de puntos de Redondo: 1,2 puntos por partido.

MICHEL, sobre la situación actual del Madrid

«Para nosotros hay crisis... incluso cuando ganamos»

SOFIA MARTIN ■ **Madrid**

Buyo, Contreras, Chendo, Soler, Nando, Laudrup, Rincón, Esnaider y Milla se ejercitaron ayer en el entrenamiento voluntario vespertino progaramado por el cuerpo técnico del Real Madrid.

Algunos de los jugadores más veteranos de la plantilla, se han convertido en expertos en este tipo de malas situaciones en la entidad madridista. Michel comentó que *«todo pasa por hacer un buen resultado y buen juego en Sevilla»* Como veterano de la plantilla dijo: *«Para nosotros hay crisis... incluso cuando ganamos.* Buyo también estuvo en la misma línea: *«Esto no es nuevo. El perder dos partidos en el Madrid es importante y tiene trascendencia, pero sólo llevamos tres partidos.»* Al respecto, Chendo también declaró lo siguiente: *«En el Real Madrid siempre se habla de crisis cuando se pierde. El Real Madrid no se salva casi nunca, excepto la temporada pasada en el que tan sólo perdimos en casa, al final, ante el Betis»*

■ **CHENDO:** *«En el Real Madrid siempre se habla de lo mismo cuando se pierde, el equipo no se salva casi nunca»*

Por otro lado, Michael Laudrup se entrenó al mismo ritmo que sus compañeros de equipo, pero con precaución. El doctor Martínez Pirri manifestó *«está bastante bien. Tiene muchas posibilidades de poder jugar frente al Grasshoppers. Para el partido del Betis, quizás, sea precipitado que juege. Vamos a ver cómo evoluciona y, ya veremos si conviene forzar o no.»*

Alfonso del Corral será el máximo responsable

El Madrid ya tiene nuevo organigrama médico

J.F.D. ■ **Madrid**

El nuevo organigrama médico del Real Madrid ya ha entrado en pleno funcionamiento. Como ya adelantó MARCA, el nuevo jefe de los servicios médicos es Alfonso del Corral. El doctor Martínez "Pirri" será el encargado de viajar con el equipo a todos los desplazamientos. La principal incógnita se centraba en saber cuál iba a ser el destino del doctor Miguel Angel Herrador. A partir de este momento, el doctor Herrador será el traumatólogo de los equipos de fútbol y baloncesto.

El doctor Neyra continúa en la disciplina del club blanco y se ocupará de las categorías inferiores, pese a que en algún momento se llegó a rumorear su posible salida de la entidad madridista tras el caso de doping de Dani y Paco Sanz. El doctor Cadenas también sigue en el club blanco y se encargará del Real Madrid B. Juan Carlos Hernández será el doctor del primer equipo de baloncesto.

■ Los doctores Herrador y Neyra cambian de ocupación pero continúan en la entidad madridista

Antonio Acedo, fisioterapeuta del primer equipo de fútbol, continuará en su puesto. El trabajo de los fisioterapeutas del club y de los preparados físicos también ha quedado encuadrado dentro del nuevo organigrama de los servicios médicos, con los que trabajarán en estrecha conexión.

El máximo responsable médico madridista presentará, conjuntamente con el nuevo organigrama de estos servicios, un plan para potenciar el uso del Centro Médico de la Ciudad Deportiva.

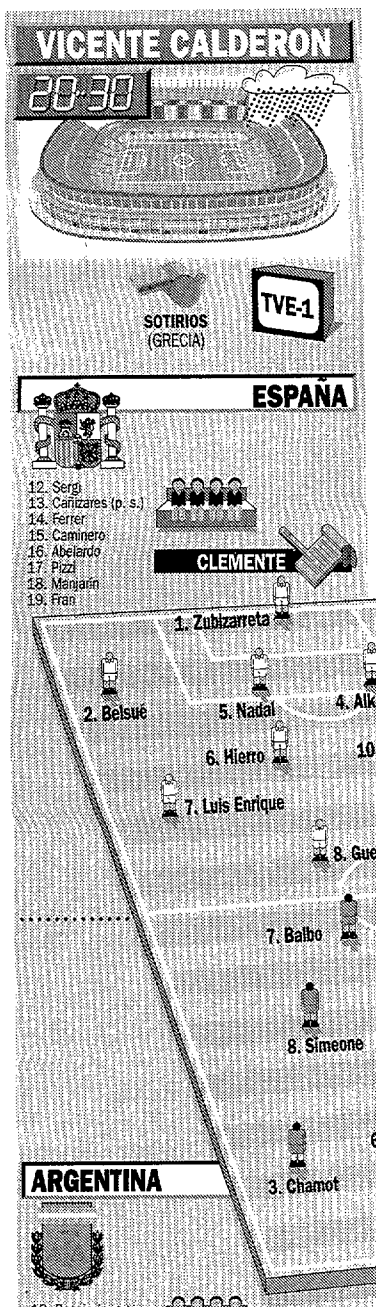

ENFRENTAMIENTOS

	J.	G.	E.	P.	G.F.	G.C.
España	8	2	2	4	6	8
Argentina	8	4	2	2	8	6

Ultimo partido

Data del 12-10-88 con motivo del 75 Aniversario de la FED. España y Argentina empataron a un gol con tantos de Emilio Butragueño y Claudio Caniggia.

ATENCION A...

Un completo centro del campo

El centro del campo español buscará la consistencia para imponerse a la selección argentina. Con Hierro y Donato en la parte central y los madridistas Luis Enrique y Amavisca en las bandas, el combinado nacional complicará la creación de juego rival.

Batistuta y Balbo, un dúo letal

El dúo de ataque formado por los "italianos" Balbo y Batistuta dará muchos quebraderos de cabeza a la zaga española. La velocidad de dos de los grandes artilleros del Calcio provocará más de un susto a Andoni Zubizarreta.

Pensando en los daneses... pero sin cortarse un pelo

Alejandro SOPEÑA ■ **MADRID**

¡Menudo hueso ha elegido Clemente para preparar el partido de Dinamarca! La Argentina de Pasarella, la que se corta el pelo en la calle y se desmelena en el césped, será el perfecto cincel para acabar de pulir a un equipo, el español, que quiere volver de Copenhage sobrevolando Inglaterra.

■ El oficio argentino, perfecta piedra de toque para el ensayo español

No es que el estilo argentino se parezca al danés, pero sí que presentará tantas o más dificultades. Con un fútbol duro y agresivo que jamás rehuye el choque. Con un espíritu de seriedad que no concibe la palabra amistoso. Con un oficio y saber estar que siempre ofrecen garantías de éxito... Con un once, en definitiva, que ni presenta bajas ni admite dudas sobre su fiabilidad.

Por eso el partido de esta noche merece mucho la pena. Por eso es más que recomendable sentarse ante el televisor y disponerse a sacar conclusiones, pensando en un mes vista pero sin dejar de disfrutar el presente.

Será bueno atender a la defensa zonal de Javi. Habrá que ver si estamos ante el sistema acostumbrado, o si el técnico da entrada a Ferrer en el papel de "secante", buscando un Laudrup imaginario en el rival.

Habrá que centrarse en el medio campo. Poner ojo especial sobre a la compañía de Hierro y estar muy atentos a lo que Fran o Manjarín puedan aportar. Porque hoy se juega, pero la apuesta es a largo plazo.

● Seiscientos aficionados siguieron por la tarde el entrenamiento de la selección

M. ALVARO ■ **Madrid**

La selección española se entrenó a las siete de la tarde de ayer en el escenario del partido. Clemente y sus jugadores se ejercitaron por espacio de una hora y media más o menos. El seleccionador hizo que sus muchachos ensayaran varias jugadas de estrategia, así como disparos a puerta.

Todos los convocados se ejercitaron con normalidad ante, aproximadamente, seiscientos espectadores, que silbaron a Guerrero cada vez que tocaba balón, en "recuerdo" del último enfrentamiento entre Athletic y Atlético.

● Belsué resta importancia al comienzo del Zaragoza y se muestra optimista

M.ALVARO ■ **Madrid**

Belsué sigue siendo uno de los fijos de Clemente. *«Estoy muy ilusionado, pero hay que seguir trabajando para intentar estar en la lista definitiva».*

Esta felicidad contrasta con el comienzo que ha tenido su equipo en la Liga. *«No ha sido todo lo satisfactorio que nosotros pensábamos, pero no hay que rasgarse las vestiduras porque esto sólo ha hecho que comenzar. Nosotros tenemos la intención y el objetivo de meternos en Europa por cualquiera de las tres vías que tenemos. Vamos a intentarlo».*

● Donato está ilusionado por la llamada y afirma que el Depor quiere ganarlo todo

M.ALVARO ■ **Madrid**

Donato ha vuelto a ser convocado por Clemente. *«Estoy ilusionado por esta llamada. Ante Argentina no hay partidos amistosos porque se trata de un equipo muy fuerte».*

Para Donato, el objetivo del Deportivo es *«ganarlo todo. Los favoritos siguen siendo Madrid y Barcelona, pero nosotros haremos todo lo posible para que sea el Depor quien gane».*

Sobre la crisis del Madrid, dijo que *«no es normal que pierda dos partidos seguidos en casa, pero no pasa nada. La afición en vez de silbar debería estar con el equipo».*

CLEMENTE está encantado de volver a Madrid

«Será un partido de gran pelea»

MANUEL ESTEBAN ■ **Madrid**

Javier Clemente en su comparecencia ante los medios de comunicación dejó claro que iba a realizar algunas pruebas para el partido contra Argentina:

–Vamos a probar algunas cosas para el partido contra Dinamarca. Más de hombres que de esquema. Hasta el momento venimos jugando con este sistema y nos ha dado buenos resultados. Es como mejor controlamos y llegamos con facilidad arriba.

■ *«Haré alguna prueba de jugadores, pero no voy a cambiar el sistema»*

–El seleccionador que se encontraba de buen humor apuntó:

–Ojo que este va a ser mi año. De la Liga de veintidos equipos ni los nocturnos me han culpado. Tampoco sucede con la crisis del Real Madrid. Antes parecía que era el culpable de lo que pasaba.

–Pensando en el choque contra Dinamarca del 11 de octubre, Clemente resaltó:

■ *«Ya no jugamos contra los teloneros y Julio Salinas puede ser el Pichichi»*

–Dinamarca y Argentina no se parecen en la forma de jugar. Sin embargo en cuanto a la intensidad y la dureza del partido si serán lo mismo ambos conjuntos.

Contento

–¿Está contento de volver al Calderón?

–Mucho. Yo me identifico con los equipos que he entrenado. Es cierto que me extrañó como abandoné el Atlético pero he mantenido siempre muy buenas relaciones. Estoy convencido de que el público va a responder con la selección. No me importaría jugar en el Bernabéu.

–¿Fran tendrá mañana su oportunidad desde el primer minuto?

–Me da igual. Serán dos partidos en uno. No se si es el futbolista en mejor forma. Tendría que ver a los cuatrocientos que hay en España. Si puedo indicar que esta atravesando un momento de forma muy bueno tanto física como de juego.

–¿Es de Menotti o de Bilardo?

–Yo bilardista. He hablado con él cuatro o cinco veces y me caé muy simpático. Además mi concepto de juego, otros hablan de filosofía, se base en la velocidad y la profundiad. A mi el toque es algo que no me gusta.

–Habló de otras temas:

–Parece que desde que llegué al cargo ya no se juega con teloneros. Argentina, Alemania, Uruguay, Noruega son primeras potencias. Por supuesto que cuento con Julio Salinas para ala Eurocopa. Si sigue al ritmo que ha empezado puede acabar consiguiendo el Pichichi. Si la UEFA decide la Liga de veinte equipos se ganará en calidad, y si fuera de dieciocho mejor para nosotros.

–Por último habló del interés de los jugadores por ir a las Olimpiadas:

–Quierén ir la mayoría. No voy a decir nombres, ya que algún jugador pudiera recibir críticas y esto es algo que nunca haré. Sin embargo soy un hombre obediente con la FEF y haré lo que me digan.

● Nadal y Manjarín, galardonados

M.E. ■ **Madrid**

A Miguel Angel Nadal el presidente de la FEF, Angel Villar, le hará entrega del diploma correspondiente a sus 25 partidos como internacional que alcanzó en el partido que se disputó contra Chipre en Granada. Por otro lado a Manjarín se le hará entrega de la medalla que se le va a dar a los debutantes

● Laudrup ejercerá funciones de espia

M.E. ■ **Madrid**

Michael Laudrup estará en el palco del Calderón acompañando a su seleccionador Nielssen y tendrá como misión principal la de espiar a España con vista al choque del 11 de octubre contra Dinamarca.

Otros VIPS serán Menotti, Bilardo, Valdano y Cappa que van a cumplir misiones periodísticas.

ESPAÑA-ARGENTINA

CAMINERO Y SIMEONE ESPERAN QUE LA AFICION RESPONDA ESTA NOCHE

Los atléticos, por un campo lleno

ANTONIO SANZ ■ **Madrid**

José Luis Pérez Caminero y Diego Pablo Simeone se van a encontrar, con equipos distintos, esta noche en el mismo terreno de juego que comparten día tras día. Los dos jugadores del Atlético de Madrid se van a ver las caras en el Vicente Calderón en el encuentro internacional amistoso entre España y Argentina. Javier Clemente y Daniel Passarella han convocado a los dos rojiblancos cuando se encuentran en estado de gracia con su equipo. El equipo de Gil estará bien representando sobre el césped madrileño.

José Luis juega en su propia casa

Caminero reconoce que para él es muy emotivo este partido. Los condicionantes que reúne para él son significativos: su ciudad, su estadio, ante un rival campeón del mundo...: *«Es un partido muy importante para mí ya que se disputa ante mi público. Además, medirte a Argentina, una de las mejores selecciones del mundo, es un aliciente más. Son muchos condicionantes que hacen que sea un encuentro especial».*

"Cholo", por un buen partido

Caminero tendrá a la familia y amigos presentes en el estadio rojiblanco. Como integrante habitual de la selección, espera no defraudar a la afición que se dé cita en el campo: *«Vamos a intentar dar espectáculo ya que son dos selecciones importantes en el concierto internacional. A priori, tanto ellos como nosotros contaremos con lo incierto del resultado. Estoy seguro que las dos selecciones vamos a tratar de ofrecer un buen choque donde predominen los goles y las jugadas bonitas».*

Diego "Cholo" Simeone se reincorpora a la selección albiceleste tras la disputa de la Copa América. El centrocampista rojiblanco es consciente de que puede no ser bien recibido por los seguidores que se acerquen al Calderón, pese a jugar en su estadio: *«Entendio perfectamente que esta noche el público no me apoye en este campo tal y como hace desde que fiché por el Atlético, pero es totalmente comprensible. Voy a entregarme como en todos los partidos que disputo porque para mí es un orgullo y una emoción jugar con mi selección».*

FOTO: © ANTONIO PARDO

Con distinta camiseta *Simeone y Caminero se enfrentan esta noche en el estadio Calderón. Los dos, compañeros y amigos en el Atlético, dilucidarán el honor de la victoria*

■ **JOSE LUIS:** *«Vamos a tratar de ofrecer un buen espectáculo donde predominen los goles»*

■ **"CHOLO":** *«Me encantaría ver esta noche un estadio lleno, sería un orgullo para los atléticos»*

Campo lleno

Respecto al partido en sí: *«Es lógico que con dos selecciones de esta categoría, los aficionados que se den cita en el campo salgan ganando. Vamos a dar espectáculo. Por ese motivo, invito a toda la afición para que se anime y acuda al Calderón. Me encantaría ver esta noche un estadio lleno. Sería un orgullo para los atléticos».*

Simeone está disfrutando de lo lindo con el nuevo Atlético de Madrid de Radomir Antic. El argentino reconoce que es muy positiva esta actitud de cara al rendimiento personal en el equipo y en la selección: *«Es importante que te rueden bien las cosas en tu equipo».*

PASSARELLA no esconde su gusto por el conjunto de Javier Clemente

«Tiene valores jóvenes y buenos»

■ La hábil pareja Balbo-Batistuta formará la delantera de los albicelestes

JUAN CASTRO ■ **Madrid**

Daniel Passarella, seleccionador argentino, sabe que hoy tendrá un rival de peso. *«España posee un buen conjunto con nuevos valores, y se mostrará ambiciosa. No en vano, se juega el orgullo de una nación»*, declaró tras el entrenamiento del combinado albiceleste. El dúo atacante Balbo-Batistuta, jugadores del Roma y la Fiorentina italianos, respectivamente, es la principal amenaza que el técnico alineará ante España. Precisamente, Passarella se quejó de que 8 de sus 18 seleccionados jueguen en el extranjero, y dijo *«no han tenido tiempo para acoplarse»*.

Por lo demás, Burgos estará en la portería; Chamot, Cáceres y Ayala —centrales—, Zanetti, en la defensa; y Borrelli, Simeone, Astrada y Ortega conformarán el medio-campo. Los españoles deberán vigilar en especial al jugador de River Plate, Leonardo Astrada, que manejará el mediocentro, y al "burrito" Ortega, un futbolista de extrema calidad y fácil drible.

El delantero Hugo Castillo, jugador pretendido por el Sporting de Gijón, estará en el banquillo.

Por último, Passarella opinó sobre el "caso Redondo", indicando: *«Si me llamase ahora, y me dijese que es polifuncional, podría llamarle».*

FOTO: © JORGE FERNANDEZ

Passarella ha impuesto su disciplina en la selección

● España, la segunda del Mundo

EFE ■ **Zurich**

La selección española vuelve a ocupar la segunda posición en la clasificación mundial de la FIFA, con 59,69 puntos, mientras que Brasil continúa encabezando la tabla. La tercera en discordia es la selección de Alemania con 59,28 puntos. Cierra la clasificación Irlanda con 49,26 puntos.

● Caminero no estará en el once

M.E. ■ **Madrid**

Caminero no estará en el once inicial casi con toda seguridad. Durante estos dos días, los médicos y fisioterapeutas de la selección le han estado cuidando su tobillo para ver como evoluciona, pero Clemente prefiere reservarle. Quien sí está en condiciones es el azulgrana Sergi.

LA GANADORA DEL 94/95

MARIA JESUS ARAMENDIA, LA MEJOR ENTRENADORA, DISPUESTA A REPETIR

María Jesús Aramendía, con "Suringen" se adjudicó la primera edición de la Liga Fantástica. Tras ganar los primeros cinco millones, luchará por repetir su éxito.

■ *«He dejado pasar tres jornadas para tratar de hacer el mejor equipo posible»*

■ Ha mantenido la formación de su conjunto fantástico como un auténtico "secreto de estado"

FOTO: © LUIS GABRIEL

Manuel de Juan, director comercial de Recoletos, hizo entrega a María Jesús Aramendía de su cheque como ganadora de la Liga

«Este año, la locura»

JOSE ANTONIO GIMENEZ ■ **Madrid**

Maria Jesús Aramendía vivió con gran incertidumbre el desarrollo de la primera edición de la Liga Fantástica. Esta entrenadora navarra, que quedó cautivada por el juego, se decidió a hacer su equipo para participar en la Liga. Treinta y dos semanas después, "Suringen" fue el mejor equipo de la Liga, consiguiendo con 691 puntos el cheque de cinco millones de pesetas que le reconocía como mejor entrenador de la Liga Fantástica 94/95.

María Jesús es ahora una ferviente seguidora de la Liga: *«Es un juego apasionante, porque te permite seguir más de cerca el fútbol y, además, participar, activamente en el fútbol».*

Enganchada

Esta entrenadora navarra había desechado otras propuestas de concursos previamente: *«Nunca había creído en otro tipo de concursos. Sin embargo, la Liga Fantástica es especial porque no te quita excesivo tiempo y, sobre todo, te divierte. Además, como dice mucha gente, en este juego se conoce a los que ganan, algo que no suele suceder».*

La ganadora va a repetir una vez más: *«Desde luego, no me perdonaría esta nueva edición».*

María Jesús explica el sistema que ha seguido a la hora de confeccionar su equipo: *«Para mí, lo principal es no elegir exclusivamente a jugador que te caigan bien. Es fundamental analizar el momento de cada futbolista buscando siempre alinear los mejores».*

FOTO: © JUAN MANUEL BUENO

María Jesús Aramendía vivió un día inolvidable tras proclamarse vencedora

La confección del nuevo "Suringen", denominación que mantiene su actual equipo, se ha convertido casi en un "secreto de estado": *«Me ha llevado mucho tiempo elaborar el equipo. He esperado hasta esta semana para mandarlo porque quería dejar pasar tres jornadas para acertar con mi elección».*

Pese a nuestra porfía, no ha querido desvelar ningún dato del equipo: *«Lo que puedo decir es que jugaré con un 4–3–3. Creo que es un conjunto compensal con el que lucharé por obtener una buena clasificación».*

En tensión

Lo que tiene muy claro María Jesús Aramendía es que: *«La Liga Fantástica es una locura. Este año tiene muchos alicientes, y la posibilidad de hacer dos cambios mensuales nos va a tener a todos los entrenadores en tensión para acertar al realizarlos.»*

María Jesús todavía recuerda la experiencia del año pasado: *«Fue muy emocionante conocer a los mejores jugadores de la Liga y compartir una noche tan inolvidable como la de la Fiesta Fantástica de la Liga».*

ELLOS YA HAN HECHO SU EQUIPO

Cortés Elvira

Secretrario de Estado

Su estrategia: 4 3 3

José María Arrate

Presidente del Athletic

Su estrategia: 4 4 2

Marín López

Arbitro

Su estrategia: 4 3 3

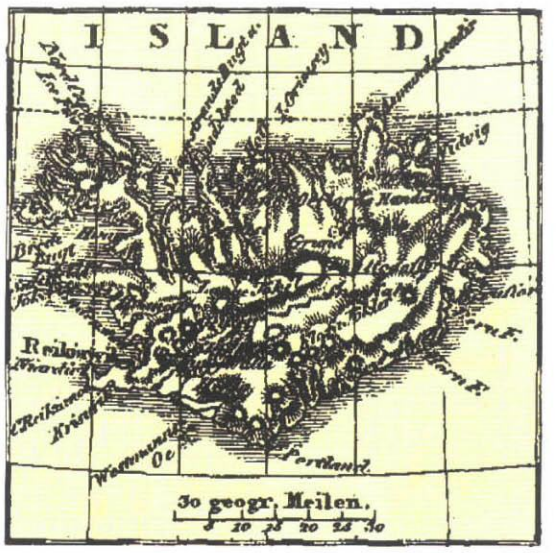

Islandia: 13° temperatura media en verano.

Aún quedan lugares donde se pasa frío en verano.

Groenlandia: 4° temperatura media en verano.

19° temperatura media en verano.

Grupo Barro - Testa

SELENIA MOTOR OIL

Lancia Dedra. Con aire acondicionado gratis u oferta equivalente. • Air-bag • ABS • Cinturones con pretensor • Volante con sistema de absorción de impactos • Sistema de prevención de incendios (FPS) • Lancia Code • Climatizador automático con filtro antipolen • Dirección asistida • Elevalunas eléctricos delanteros y traseros • Cierre centralizado • Cristales Solarcontrol • Llantas de aleación • Neumáticos sobredimensionados • Faros antiniebla • Lavafaros • Tapicería Alcantara® • Pintura Metallescente • Hasta 139 CV • Tracción integral.

Existe un Lancia Dedra desde 1.939.000* ptas. Incluye oferta equivalente.

(*) P.V.P. Península y Baleares. Incluye oferta equivalente, IVA, impuesto de matriculación y transporte.

Lancia Il Granturismo

POPESCU, MUY OPTIMISTA, ASEGURA QUE EL CAMINO HACIA EL TITULO ESTA CERCA

«Este Barça puede ganar fácil la Liga»

Popescu va cogiendo poco a poco la forma y empieza a demostrar su valía en los últimos partidos. El rumano es ambicioso y declaró que la Liga puede ser conquistada por el Barça con relativa facilidad. Popescu es un ganador nato e invita a la afición barcelonista para que se muestre optimista y confiada en el futuro. La Liga es el gran objetivo azulgrana.

MIGUEL RUIZ

JAVIER MIGUEL ■ **Barcelona**

Gica Popescu está siendo una de las grandes revelaciones de la presente temporada. El rumano ha superado con nota sus primeros partidos con el Barcelona y ha demostrado que Cruyff no iba muy mal encaminado cuando le calificó como "el mejor central de Europa".

Al principio había muchos recelos entre los aficionados azulgranas sobre el rendimiento de Popescu. Las comparaciones con Ronald Koeman, las lesiones en su anterior equipo, el Tottenham, y la mala temporada de su compañero y amigo, Gica Hagi, presagiaban la posibilidad de un fichaje "fiasco".

Presagios poco halagüeños

Sin embargo, Popescu ha imprimdo seguridad defensiva al equipo, seriedad en el mediocampo y alegría al ataque. Su adaptación al sistema de Cruyff es total y sus ganas de triunfar se complementan con un optimismo a prueba de bombas.

-¿El Popescu que se vio en Zaragoza es el verdadero Popescu o todavía tiene alguna carta guardada?

-La verdad es que estoy muy contento con mi rendimiento. Contra el Zaragoza, sobre todo en la segunda parte, se vio a un Barcelona muy bueno; yo diría que el mejor de la temporada. Fue un triunfo muy importante porque en los dos primeros partidos de Liga ganamos pero sin convencer.

Por un Barcelona campeón

Optimista

-A muchos les ha sorprendido su buen rendimiento...

-Yo siempre he confiado en mis posibilidades. Era consciente de que la gente decía cosas sobre mí, pero nunca me han interesado. Tampoco estaba de acuerdo con los que me querían comparar con Koeman porque él y yo somos jugadores diferentes.

-¿El Barcelona es el favorito para ganar la Liga?

-Estamos en la línea correcta. Si jugamos así, podemos ganar fácil el campeonato.

-Sobre todo si el máximo rival deportivo empieza a pinchar tan pronto...

-Lo importante es que nosotros ganemos, no que el Real Madrid pierda. Si seguimos cosechando victorias, las alegrías seguirán, pase lo que pase en el club blanco.

-¿Cómo ha vivido el vestuario la lesión de Prosinecki?

-Es algo muy malo que Robert esté lesionado. Un jugador como él siempre aporta mucha calidad al equipo.

> *«Estoy contento de mi rendimiento; siempre he confiado en mis posibilidades»*

> *«Lo importante es que nuestro equipo gane, no que el Real Madrid pierda»*

Prosinecki, Cuéllar, Iván Iglesias, Ekelund y Hagi pasaron por el club

Pleno en los servicios médicos

■ Iván Iglesias podría volver a los entrenamientos dentro de dos semanas

J.MIGUEL ■ **Barcelona**

Pese a que ayer era el segundo día de descanso consecutivo para los jugadores del Barcelona, los Servicios Médicos del club presentaron un lleno inusual.

Para empezar, Robert Prosinecki comenzó su recuperación. El croata pasó por el Camp Nou permaneciendo durante treinta minutos en el vestuario azulgrana.

Acompañaron a Prosinecki en su primer día de recuperación, el extremeño Angel Cuéllar y el asturiano Iván Iglesias.

El delantero está en la primera fase de su rehabilitación con sesiones de mañana y tarde, inclusive sábados y domingo.

Por su parte, Iván Iglesias se encuentra en la última fase de su recuperación. El jugador, que sufrió una rotura de ligamento cruzado hace poco más de tres meses, ya ha empezado a tocar balón y en dos semanas podrá entrenar con el resto de compañeros, si bien a un ritmo inferior que el resto.

También pasó por los Servicios Médicos el danés Ronnie Ekelund que, pese a su reciente visita a la consulta del fisioterapeuta Dick Van Toorn, prosigue con sus problemas en la espalda.

Por último, los rumanos, Gica Hagi y Gica Popescu, realizaron una suave sesión de baño y masaje.

Los de Cruyff, con una agenda muy apretada

El Barça afronta 9 partidos en los próximos treinta días

LUIS F. ROJO ■ **Barcelona**

Al Barcelona le espera un duro calendario a lo largo des este mes y del próximo. Un total de ocho partidos deberán disputar en un mes exacto sin contar el partido de selección para el que Clemente convocará a más de un azulgrana.

Empezarán en el Camp Nou recibiendo a un asequible Rayo Vallecano y tres dias después ejercerán de anfitriones ante el Hapoel Beer Sheva, un partido sentenciado por 0-7 en la ida.

Los de Johan Cruyff deberán visitar el Bernabeu y el Villamarín. Ejercerán de anfitriones del Oviedo, Athletic y Valencia. En medio un partido importante, la ida de los dieciseisavos de la UEFA contra un rival no determinado.

De los internacionales, Figo, sancionado, se librará de jugar con su selección.

SU CALENDARIO

Día	Equipos	Comp.
23 sep.	Barcelona-Rayo	Liga
26 sep.	Barcelona-Hapoel	UEFA
30 sep.	R. Madrid-Barcelona	Liga
04 Oct.	Barcelona-Oviedo	Liga
08 Oct.	Betis-Barcelona	Liga
11 oct.	España-Dinamarca	Seleccion.
	Rumania-Francia	Eurocopa
	Austria-Portugal	
14 oct.	Barcelona-Ath. Bilbao	Liga
17 oct.	Partido UEFA a determinar	UEFA
22 oct.	Barcelona-Valencia	Liga

● Manto de arena en el verde del Camp Nou

J.M. ■ **Barcelona**

El césped del Camp Nou, que tantos quebraderos de cabeza está dando al Barcelona, sigue entre algodones. Ayer mismo, los técnicos del mantenimiento del verde inundaron prácticamente la zona afectada por un manto de arena. El objetivo es tener el campo con las condiciones mínimas para el partido del sábado.

● Hoy, vuelta a los entrenamientos

J.M. ■ **Barcelona**

Hoy mismo la plantilla del Barcelona se reincorpora al tajo, tras dos días de descanso. Sin embargo, en el entrenamiento de esta mañana habrán varias ausencias destacadas, como la de los jugadores internacionales del Barça, Ferrer, Sergi, Abelardo y Nadal, que juegan hoy un partido amistoso contra Argentina.

FOTO: © JOSE MARIA PEREZ

El director general del Atlético de Madrid, Miguel Angel Gil, espera que el Estadio Vicente Calderón registre una gran entrada

GIL MARIN CONFIA EN LA AFICION ROJIBLANCA PARA LLENAR EL ESTADIO

«Los atléticos, con la selección»

■ *«Madrid tiene una oportunidad histórica para demostrar que está con la selección»*

ANTONIO SANZ ■ **Madrid**

El director general del Atlético de Madrid confía que la afición madrileña y, especialmente, la rojiblanca acudan masivamente al estadio Vicente Calderón para presenciar en directo el encuentro internacional amistoso entre las selecciones de Argentina y España.

La Federación Española asignó este encuentro amistoso al Atlético de Madrid, entre otras cosas, por su formidable afición. Los seguidores rojiblancos tienen la oportunidad de demostrar esta noche que también acompañan al equipo de Javier Clemente.

El director general madrileño anima a todos a pasarse por el estadio: *«Estamos ante un oportunidad histórica para demostrar a España entera que la afición de Madrid es más que suficiente para llenar el campo. Es importante que la selección española, en esta vuelta a Madrid, no se encuentre sola».*

Miguel Angel Gil Marín espera una buena entrada. Sin embargo, el mal tiempo que reina estos días en la capital de España hace que la gente se pueda retraer a última hora. Los precios son muy asequibles, 3000 pesetas la entrada más cara y 500 pesetas la más barata. *«La iniciativa de la Federación Española de probar Madrid como sede para la selección hace que todos los madrileños, y en especial la masa social atlética, tenga el compromiso de no defraudar a la Federación, pero sobre todo de no fallar en un momento como este a la selección».*

Miguel Angel Gil reconoce que el buen momento por el que está atravesando el Atlético de Madrid debe ser también un aliciente para los seguidores. Además, tener en el césped a dos jugadores del equipo, uno con cada selección, debe incentivar a todos los aficionados rojiblancos: *«Agradezco a la Federación Española las facilidades dadas. Quiero significar que espero que los atléticos respondan y se llene el Calderón, en especial nuestros aficionados del Fondo Sur. Hay que demostrar que también estamos con la selección».*

Gran ambiente

Hasta el momento, el ritmo de entradas en más que satisfactorio. Las colas se repiten estos días en las taquillas del Vicente Calderón. En la jornada de ayer, los seguidores se agolpaban en el estadio rojiblanco para adquirir su localidad. Si se mantiene este ritmo hasta la hora del partido, la entrada puede ser más que aceptable. Sin embargo, no se espera lleno, pero el ambiente será de gala. Madrid tiene ganas de selección.

Se reforzará al equipo para evitar riesgos

El Atlético busca jugadores para el filial

La secretaría técnica del Atlético de Madrid está realizando gestiones para incorporar en los próximos días a jugadores que refuerzen el equipo filial. Los técnicos rojiblancos, después de estudiar miniciosamente las características de este joven conjunto, han considerado adquirir nuevos valores para darle más consistencia al equipo.

Por tanto, la secretaría técnica que comanda Miguel Angel Ruiz, se ha puesto manos a la obra. Además, el club está dispuesto a realizar un esfuerzo económico para evitar cualquier riesgo de descenso de categoría.

● Antic estudió al Sporting

Radomir Antic estuvo en las oficinas del estadio buena parte de la mañana de ayer estudiando los informes que tiene el club del Sporting de Gijón. El equipo se tomó la jornada de descanso, pero el técnico y sus dos colaboradores más directos, Kunovac Resad y Carlos Aguiar, estuvieron analizando al rival del próximo domingo. El partido comenzará a las 18 horas y será dirigido por el árbitro andaluz, López Nieto.

● Canal+ estará en la visita al Pizjuán

ALBERTO SOUTO ■ **Madrid**

Canal+ retransmitirá el domingo 1 de octubre a las 19:30 horas, desde el estadio Sánchez Pizjuán, el partido Sevilla - Atlético de Madrid, correspondiente a la quinta jornada, y constituirá la tercera salida de los de Antic en esta Liga, después de sus triunfos en Santander y Bilbao. Este es el primer encuentro que Canal+ ofrecerá esta temporada tanto del actual líder como del conjunto sevillista, en el que figuran varios ex rojiblancos como Juanito, Pedro, Moacir o Moya.

● López puede recibir hoy el alta médica

Juanma López podría obtener el alta médica esta misma semana. El defensa rojiblanco está prácticamente recuperado de la rotura que sufrió en los huesos propios de la nariz durante el Villa de Madrid.

La vuelta de López supondrá un balón de oxígeno para Antic debido a los pocos efectivos con los que cuenta la plantilla rojiblanca. Además, es muy problable que también Pirri reciba el alta médica.

Oferta de Acciones Telefónica

Quedan 4 días para comprar con preferencia.

4% Descuento*

DESDE 50.000 PESETAS.
Sólo quedan 4 días para comprar Acciones Telefónica con preferencia. Hágalo ya. Todos aquellos que formulen su mandato de compra antes del 25 de septiembre, tendrán preferencia en el prorrateo de acciones.

1 Acción Gratis x20**

ACUDA A SU BANCO, CAJA O SOCIEDAD Y AGENCIA DE VALORES A COMPRAR SUS ACCIONES TELEFÓNICA.
Dése prisa. Si no, puede quedarse fuera.
SÓLO TIENE HASTA EL 25 DE SEPTIEMBRE.
Infórmese en el 900 700 700.
(24 horas al día, todos los días de la semana)

Telefónica
Crece el valor de la comunicación

* Sobre el precio de cotización.
** Siempre que mantenga las acciones al menos durante 12 meses.
El folleto informativo de esta Oferta ha sido registrado en la CNMV.

FALTARON LOS SEIS LESIONADOS, UN INTERNACIONAL Y LOS DOS DE TURQUIA

El Betis se entrenó en familia

DAVID DURAN ■ **Sevilla**

- Pier se ejercitó en solitario y lo hizo suavemente
- El tinerfeño reaparecerá ante el Real Madrid
- Vidakovic y Ureña lo tienen más complicado

Lorenzo Serra Ferrer, entrenador verdiblanco, se limita a poner un expresivo gesto de impotencia cuando se le pregunta si ayer estaba trabajando con una plantilla de fútbol o de fútbol-sala...

Así es, ya que entre unas cosas y otras, las dos sesiones de trabajo de mañana y tarde se celebraron ayer con mucho menos personal del habitual. Sólo trece jugadores del primer equipo siguieron las instrucciones de Serra Ferrer, a quienes se les unió Quico, del filial, y Pier, que realizó algunos ejercicios por su cuenta, todavía K.O. por el golpe en la clavícula que sufrió en Vallecas.

Y es que, pónganse ustedes a restar. Hay seis lesionados, a saber: Ríos, Kowalczyk, Stosic, Vidakovic, Ureña y Pier; un internacional: Alfonso; y dos jugadores más que volaron hasta Turquía para jugar el partido a beneficio de los niños bosnios: Márquez y Sánchez Jara.

Como dato ilustrativo valga la descripción del medio de locomoción en que se desplazaron jugadores y técnicos hasta Dos Hermanas para realizar el entrenamiento. Normalmente se fleta un autobús "hecho y derecho", pero ayer bastó con un microbús que no llegaba a las 25 plazas, y en el que todavía sobraba espacio.

Parte médico

De los lesionados, parece que sólo Pier tiene asegurada la total recuperación para recibir al Real Madrid. Vidakovic y Ureña, los otros dos que podrían forzar para jugar, lo tienen más complicado, si bien están trabajando mañana y tarde para apurar todas las posibilidades. Sufren sendas contracturas de considerable tamaño, y arriesgar podría ser fatal.

Por eso, el técnico heliopolitano ya anda dándole vueltas al mejor modo de recomponer el centro de la zaga. Merino, como marcador, y Olías se perfilan como la opción más probable. Siendo así, el primero dejaría plaza libre en el centro del campo, donde podría entrar Menéndez. De todos modos, Lorenzo Serra esperará hasta el último momento para ver si puede contar con alguno de sus habituales titulares.

REAL Objetivo

Uranga quiere renovar a Karpin hasta el 2002

O. BADALLO ■ **San Sebastián**

Luis Uranga quiere reunirse esta misma semana con Karpin para proponerle ampliar su contrato hasta el año 2002, con la consiguiente mejora económica. El jugador ruso concluye su ligazón con el cuadro donostiarra en junio de 1997.

Karpin se muestra dispuesto a prolongar su estancia por tierras easonenses: *«Quiero seguir en San Sebastián. Me encuentro muy a gusto aquí y mi mujer también lo está»*.

De esta manera, el presidente donostiarra proseguirá con su trabajo de asegurar la continuidad se sus principales pesos pesados. Recientemente se aseguró hasta el año 2000 la continuidad de tres de sus principales "perlas": Idiakez, Aranzábal y De Pedro.

DEPORTIVO El meta no hará declaraciones

Liaño aguanta el chaparrón

- Su primera ausencia en una convocatoria del Depor sin mediar lesión, causa de su silencio

J. ANTONIO FRAGA ■ **La Coruña**

Paco Liaño, titular desde su llegada al Deportivo, vivió el pasado domingo una situación nueva en sus cuatro años de permanencia en la entidad. Fue la primera vez que Liaño no entraba en una convocatoria sin mediar problemas físicos. Tras ello, el silencio.

La situación del cántabro evolucionó del día a la noche en poco más de un mes. A finales de julio, Toshack proclamó su confianza en él señalándole como su portero número uno, pero pronto aparecerían las primeras piedras en su camino. La primera mala pasada se la jugaron las lesiones. En la gira que abría la pretemporada, una "mala patada" a la hierba le dejó deja fuera de combate. Canales aprovechó su oportunidad y se aferra a ella con actuaciones de mérito, comenzando la Liga de titular mientras Liaño intenta recuperar terreno.

La situación estalló un día antes de la goleada de San Lázaro. Liaño expuso su opinión sobre el nuevo sistema de entrenamientos para los porteros implantado por Toshack, en el que se realizaba un trabajo menos específico con los porteros no habituales. El meta solicitó al técnico un trabajo más exigente a través de José Manuel Corral, segundo entrenador.

Inoportunidad

Pero a Toshack no le gustaron las declaraciones de Liaño. Le parecieron inoportunas por ser previas al partido en Santiago, y habló con él para *«cortar estas cuestiones de raíz»*, según comentó. Liaño fue convocado para Chipre, pero Toshack decidió dejarle fuera de la lista para el partido ante el Salamanca. El técnico no explicó los motivos y Liaño optó por el silencio hasta que los méritos deportivos lo conviertan de nuevo en protagonista. El cántabro prefiere trabajar a partir de ahora sin hacer ruido. Su intención nunca fue polemizar. Ahora sobrelleva con paciencia una situación amarga a la espera de otro giro del destino.

FOTO: © LUIS GABRIEL

Liaño ha optado por no hacer más declaraciones hasta que su situación deportiva mejore

Diez bajas en el trabajo colectivo

Radchenko, que no se entrenó ayer por un golpe en el tobillo que requirió infiltración, y Nando, que se ejercitó a su ritmo por una torcedura de tobillo, fueron los últimos en sumarse a la extensa lista de ausencias en el trabajo colectivo del Deportivo.

Las lluvias causan goteras en Riazor

Las fuertes lluvias caídas ayer sobre La Coruña provocaron una vía de agua en zona de vestuarios que incluso afectó al cuadro eléctrico del estadio y dejó sin fluido a parte de las instalaciones del estadio blanquiazul, entre ellas la sauna utilizada por los jugadores.

Ante el Depor los socios no pagarán

RAUL RUIZ ■ **Tenerife**

Los socios abonados del Tenerife no deberán pagar entrada para el partido ante el Deportivo. Los rectores blanquiazules dieron ayer a conocer el precio de las entradas, que irán desde las 1.700 a las 6.000 pesetas.

En lo deportivo, destacan las recuperaciones de Antonio Mata y de Alexis Suárez. El golpe que sufrió César Gómez en su pómulo izquierdo no es grave, mientras que Juanele seguirá de baja, tras su fractura de clavícula.

El Zaragoza pedirá 100 kilos a la AFA

V. JARNE ■ **Zaragoza**

Javier Paricio, secretario técnico del Zaragoza, tiene previsto estar presente hoy en Madrid para recordar a Julio Grondona, presidente de la Asociación Argentina de Fútbol (AFA) que todavía siguen debiendo cien millones de pesetas de indemnización por la lesión de Darío Franco.

Por otra parte, los blanquillos jugarán mañana a las seis de la tarde un partido amistoso contra el Utebo, de Tercera.

ROIG afirma que si dejan trabajar al Consejo, el club será alguien fuera de España

«El Valencia se va a tutear con los grandes de Europa»

■ *«No quiero hacerlo sólo con Madrid y Barça»*
■ *«El equipo dará grandes alegrías este año»*

SERGIO ASPAS ■ **Valencia**

Aunque resulta difícil hablar sólo de lo deportivo, cuando la entidad se encuentra a una semana para celebrar su Junta General de accionistas, Paco Roig se muestra feliz por la marcha de su equipo. Sin embargo, e inevitablemente, el presidente del Valencia se encuentra expectante y preocupado ante lo que su pueda deparar su cita con la masa social del club.

-Tengo que estar contento por la marcha del equipo, pero sobre todo por la afición. Ellos se merecen todas las alegrías del equipo, ya que tanto la marean o mareamos con temas extradeportivos. El Valencia va a darle muchas alegrías a su afición esta temporada.

-¿Cree más en este proyecto?

-Creo que un Consejo que está dieciocho meses, con cuatro Asambleas por medio, está llevando su primer proyecto. Aquí sigue habiendo muchos Reinos de Taifas y eso se tiene que acabar. Los únicos reyes deben ser los socios y cuando podamos, así lo haremos.

-Mijatovic volvió a marcar...

-Pedja ha tenido problemas personales. Muchos de los que lo sabíamos le hemos ayudado y como humanos tenemos que agradecer a quienes le han arropado en estos momentos tan importantes. Otro jugador con el que, para mí, no se le ha hecho justicia en muchas ocasiones es Fernando. Para mí también es capitán del Valencia. En Mérida demostró que es un gran valenciano y un gran valencianista. Con la unión y el apoyo de nuestro club, si dejamos de silbar y animamos, vamos a obtener grandes cosas para el Valencia.

La oposición

-¿Le pejudicó apostar por un "Valencia Campeón"?

-No. Ahora quiero un Valencia campeón en España y uno de los mejores de Europa. No cambio de parecer. Si dejan trabajar a este Consejo, el Valencia se tuteará con los grandes de Europa, no sólo con Madrid o Barcelona.

-¿Está preocupado por la Asamblea del día 27?

-El Valencia no se merece estas Asambleas ni que nadie lo salve. ¿De qué lo tienen que salvar? ¿De ser subcampeón de Copa? ¿De ser el equipo que más jugadores aporta a la selección Sub-21? ¿De tener al Mestalla en una media de edad que no llega a los 19? ¿De tener 280 peñas? ¿De tener 40.000 socios? La oposición no representa a nada ni a nadie, sólo a ellos mismos, que creen que con un poco de dinero pueden dominar al Valencia. Son perdedores y no saben asimilar la derrota. Necesitan protagonismo. Es la primera vez que veo, en democracia, un grupo que no dice quién es su líder. Quiero estar al servicio de esta entidad, de la que me siento orgulloso de ser su presidente.

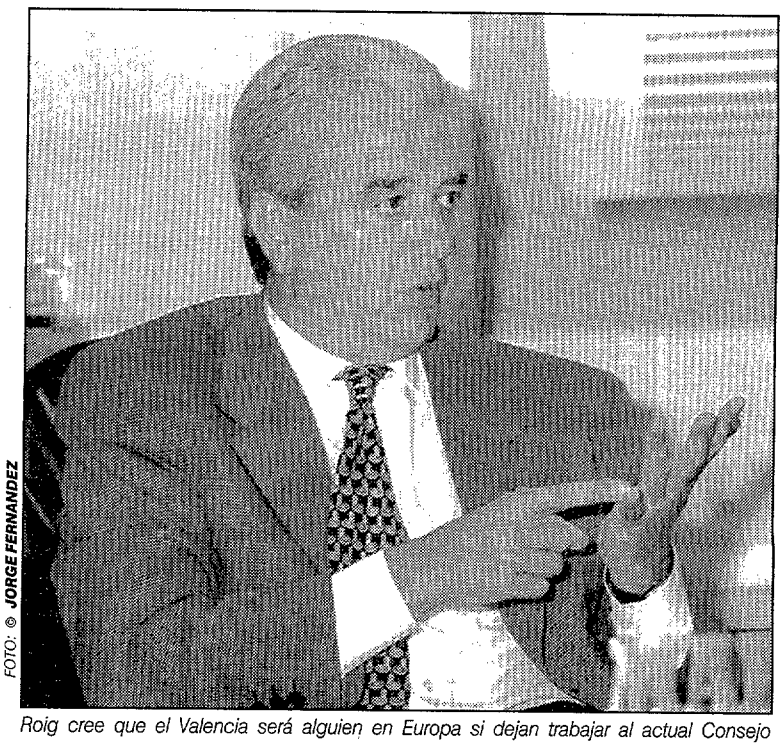

FOTO: © JORGE FERNANDEZ

Roig cree que el Valencia será alguien en Europa si dejan trabajar al actual Consejo

● Luis sigue pidiendo mejorar a los suyos

S. A ■ **Valencia**

Tras el entrenamiento vespertino de ayer, donde lo más destacable fueron los problemas estomacales de Javi Navarro, Luis habló: *«Veo que el equipo va mejorando, pero hay que mejorar más. Lo normal es que Jesús Martínez vaya viendo gente porque es el secretario técnico y tenemos que traer algo para mejorar».*

● Siguen a Alexandre y Guillherme

A.C. ■ **Valencia**

El Valencia está siguiendo de cerca a Guillherme y Alexandre -ya ha habido contactos con el Villarreal-, según reconocieron fuentes del club. Jesús Martínez estuvo en Vallecas el pasado domingo observando las evoluciones del primero, mientras que Pasieguito ya ha visto en más de una oportunidad al segundo.

ATHLETIC

Bolo viajará a Oviedo

Stepi quiere mejorar en ataque

RAFAEL BEATO ■ **Bilbao**

Mejorar la construcción del juego ofensivo del Athletic es la gran preocupación del técnico rojiblanco, Dragoslav Stepanovic, quien cree que ya ha terminado el periodo de preparación física y que ahora debe incidir en dicha construcción que, según él, *«nos conducirá al éxito».*

El técnico rojiblanco cree que para ello será fundamental la aportación de Julen Guerrero, dada la baja de Joseba Etxeberría: *«No estamos a la altura de Real o Atlético de Madrid en cuanto a posibilidades técnicas pero sí tenemos jugadores de calidad capaces de construír el juego. Ahora bien, eché en falta el sábado la peligrosidad de Julen puesto que jugó muy atrás. El equipo lo nota y él está más contento cuando marca sus goles».*

Por otro lado, Stepi confirmó que el delantero Jon Bolo viajará a Oviedo, aunque no formará parte del equipo titular. Tampoco lo será Alkiza, un jugador con el que no cuenta demasiado.

CABEZAS, MANAGER GENERAL SEVILLISTA, DEFIENDE AL LUSO

«Es absurdo que cuestionen a Toni»

■ *«Tiene bagaje más que abundante para ser entrenador del Sevilla»*

MARTIN BENITO ■ **Sevilla**

Con una Directiva dimitida y otra sin posicionarse plenamente y poder echarle las culpas, Toni se ha convertido en el único chivo espiatorio del Sevilla sobre el que se cargan los males del equipo. Se le cuestiona y se habla de posible cese.

Rosendo Cabezas fue quien, con el visto bueno de el entonces presidente Luis Cuervas, se fijó en este técnico que estuvo mucho tiempo como segundo entrenador del Benfica y *«como primer técnico del equipo ganó dos títulos de Liga, uno de Copa y ha sido finalista de la Copa de Europa y semifinalista de la Recopa. Pese a esta trayectoria, aquí es un desconocido para los aficionados, pero no para la gente del fútbol, que le valora en toda Europa».*

Sin explicación

El mánager general sevillista se encuentra claramente molesto por las exigencias de los seguidores: *«Pienso que es absurdo que se hable y se cuestione a Toni como entrenador, después de dos triunfos seguidos frente al Botev y a la Real Sociedad. Se puede decir que el equipo juega mal, pero ganar y jugar bien no la han conseguido ni siquiera el Madrid ni el Barça.»*

Cabezas confía en la experiencia del entrenador sevillista para sortear la situación. *«Es un hombre muy curtido. Sabe que tres victorias pueden llevarle a lo más alto y tres derrotas colocarle muy por abajo.»*

No se han podido sortear las grandes dificultades que se presentaron. *«Ha podido trabajar muy poco con el equipo, debido a los problemas que surgieron el día 1 de agosto. Se cambió todo lo planificado y se inició una pretemporada loca y sangrienta, jugando partido tras partido, para mantener la atención en la plantilla. Se montan giras con viajes rarísimos y largos. Hasta el día 27 de agosto no se recupera una cierta normalidad, pero ya con una diferencia en la preparación de una mes aproximadamente respecto a los demás.»*

Más comprensión

Rosendo Cabezas es el gran valedor de Toni: *«Pienso que tiene bagaje más que abundante para ser entrenador del Sevilla.»*

Y pide a la afición: *«Un mínimo de comprensión a la situación que se ha presentado debido a los problemas por los que ha atravesado el club y que todos conocen.»*

Como entrenador, le define de *«buen sicólogo, tácticamente muy bueno, sabe conducir la plantilla y un hombre muy completo al que los jugadores valoran y estiman porque han comprobado la popularidad de que goza en Europa».*

BUZON DE LAS PEÑAS

●Peñas Salmantinas. La peñas Avalancha Charra y Santa Bárbara otorgarán al final de la Liga dos trofeos con motivo del gol más bonito y del más tonto. Los jugadores charros ganadores serán seleccionados por votación.

●Brigadas tinerfeñas. El próximo 23 de septiembre la peña celebrará una fiesta a la que están invitados todos los aficionados del Tenerife. La idea surgió a raiz del éxito conseguido con la chuletada del I aniversario de la peña.

OBRAS Y NAVES GENERALES, S.A.

Traslada su domicilio social a Paseo de las Delicias, 101, 6.º A, 28045 MADRID.

El Consejo de Administración

KATUN IBERICA, S. A.

La Junta General Extraordinaria de la Sociedad, en su reunión del día 11 de septiembre de 1995, acordó el cambio de denominación de la Compañía, que pasó a denominarse KATUN SPAIN, S. A., variando, en consecuencia, el artículo 1.º de los estatutos sociales.

EL SECRETARIO DEL CONSEJO DE ADMINISTRACION

PEUGEOT 405 SRI-M-KJ

Siempre en garaje. Particular. Todos los extras. 75.000 kms. Muy buen estado. 950.000 ptas.

Teléfono: 365 91 03

ALRAL, S. A.

La Junta General Universal y Extraordinaria de socios de 20 de abril de 1995 acordó, entre otros asuntos, modificar el objeto social.

Artículo 2.º.- La Sociedad por objeto: Artes Gráficas. La compra y venta de bienes muebles e inmuebles.

EL PRESIDENTE

RAYO El centrocampista franjirrojo, una de las mejores armas de Zabalza

Ezequiel, el arma dura de Vallecas

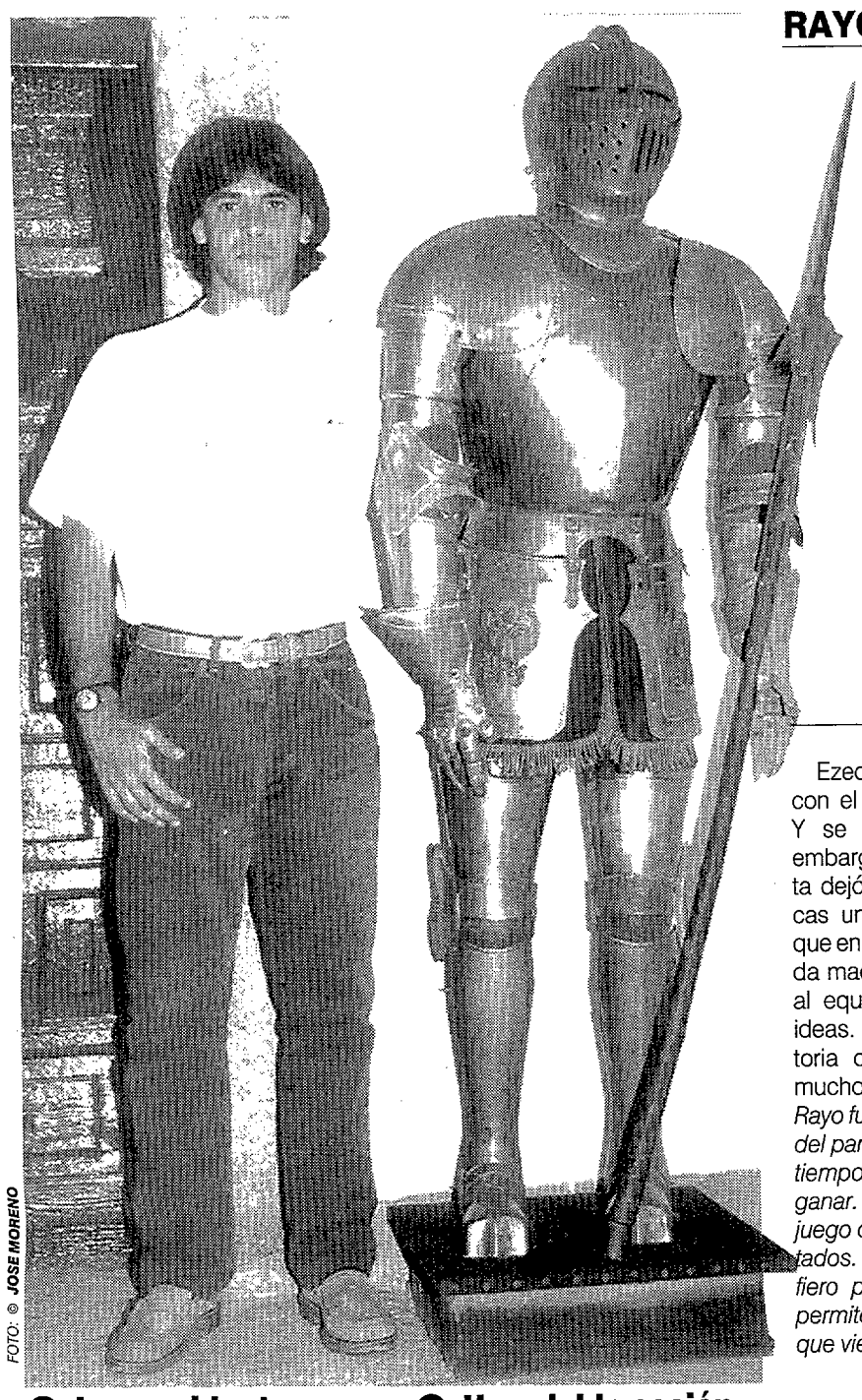

FOTO: © JOSE MORENO

S. MARTIN y U. SANCHEZ-FLOR
■ **Madrid**

Ezequiel Castillo hizo su debut con el Rayo el pasado domingo. Y se estrenó con derrota. Sin embargo, el centrocampista rayista dejó sobre el césped de Vallecas una primera muestras de lo que en Somosaguas, y en la barriada madrileña, esperan que aporte al equipo: calidad y claridad de ideas. A juicio de Ezequiel, la victoria del Betis no se ajustó, ni mucho menos, a la realidad: *«El Rayo fue el equipo que llevó el peso del partido, sobre todo en el primer tiempo, y sólo nosotros merecimos ganar. Que se mantenga este buen juego que acabarán viniendo resultados. Por su puesto que no prefiero perder, pero jugar bien me permite encarar con optimismo lo que viene».*

Importancia

El centrocampista franjirrojo concede capital importancia a los partidos que se jueguen en casa: *«Vallecas debe ser un castillo del que pocos puedan sacar algo positivo. El Betis tuvo mucha suerte y haremos todo lo posible para que no vuelva a ocurrir algo parecido otra vez».*

El jugador hispano-argentino piensa en positivo a pesar de las tres derrotas de la temporada: *«El Rayo tiene equipo para mantenerse en Primera, no tengo la menor duda. Quizá debemos conseguir más acierto en la puerta contraria y menor precipitación cuando la cosa se pone desfavorable. Los resultados, repito, llegarán. La victoria llega jugando bien y el Rayo lo está haciendo. Demostramos que podemos ganar a cualquiera».* Positivo sobre su equipo... y también sobre él: *«Yo espero aportar al equipo el juego que yo tengo. Hacer que el balón circule bien en el centro del campo además de sacrificarme en esa zona y ayudar en la recuperación de balones».* La próxima cita, el Camp Nou: *«A nadie le gusta empezar con tres derrotas. Y menos cuando se han hecho méritos para que no fuera así. Ahora hay que pensar en Barcelona. Tenemos equipo para jugar y la mejor manera de jugarle al Barça es quitándole la pelota. Si le quitamos su conexión, les complicamos. Pero si le dejamos jugar...»*

Redondo

Castillo también tuvo algo que decir sobre la polémica Passarella-Redondo: *«No sé que haría en un caso similar, pero creo que Fernando tiene toda la razón del mundo. No creo que llevar el pelo largo sea motivo para dejar de ir a cualquier selección».*

> *«Vallecas tiene que ser como un castillo del que pocos equipos sean capaces de sacar algo positivo»*

> *«Las victorias y los resultados llegan cuando el equipo juega a un buen nivel... y el Rayo Vallecano lo está haciendo así»*

> *«Hemos demostrado en estos tres encuentros que este equipo puede ganar a cualquiera»*

● La presidenta no fue a Turquía

Finalmente, Teresa Rivero no se desplazó a Turquía para presenciar el partido a favor de los niños de Bosnia que disputaron el combinado turco contra la selección mundial. Encuentro en el que sí que estuvieron Andrijasevic, Lema, Wilfred y Guilherme.

● Hoy, doble sesión de entrenamiento

El Rayo Vallecano vuelve al tajo y se ejercitará hoy en doble sesión de entrenamiento. Por la mañana, la plantilla madrileña realizará diferentes ejercicios físicos en la Casa de Campo. Y por la tarde, sesión física-táctica en el Román Valero del Moscardo.

EN EL SARDINERO HABRA PITADA EN SEÑAL DE PROTESTA

El CTA estudiará si "mete en la nevera" a Rubio

El Racing envió ayer su recurso de repetición

CARLOS CARIÑO ■ **Madrid**

El Racing envió ayer por la mañana a la Federación la petición de repetir su partido con el Sporting. Francisco Mora está molesto con los arbitrajes que recibe su equipo, pero especialmente con el último: *«Esto es la pera limonera. Rubio Valdivieso tiene una responsabilidad manifiesta. Si el CTA no actúa, perderá una ocasión importante de arreglar todo esto».*

Precisamente, la Comisión de Disciplina del Comité Técnico de Arbitros va a analizar dicho partido en dos aspectos. En primer lugar, juzgará si la actuación del trencilla castellano-leonés es motivo de "nevera" y, en segundo lugar, remitirá a Competición de la Federación Española las declaraciones de Setién en las que califica a dicho juez como "sinvergüenza".

> ■ **MORA:** *«Si el CTA no actúa, perderá una gran ocasión de arreglar esto»*

Para repetir partido

Se contempla si el árbitro actúa sobornado

C. C ■ **Madrid**

Las decisiones de un juez o un árbitro en competición deportiva no pueden revisarse, salvo en dos casos: 1) Si se demuestra que el árbitro actuó de mala fe con motivo de haber aceptado un soborno; 2) Si queda en evidencia que estuvo condicionado en su actuación por factores externos y extradeportivos (secuestro de algún familiar, amenazas, etc).

Lo deberán decidir hoy en una asamblea

Las peñas piensan en manifestarse el sábado

ARTURO GARCIA ■ **Madrid**

La afición racinguista está que trina tras la anulación del gol de Quique Setién en El Molinón.

Aparte del recurso presentado ayer, las peñas de Racing, que son unas 32 en total, también van a tomar cartas en el asunto. Ayer se reunieron y hoy volverán a hacerlo para ultimar sus acciones de cara al próximo partido frente al Sevilla.

Jesús Solórzano, presidente de las peñas, tiene planeado realizar una manifestación que recorra las principales calles de Santander, así como comprar un total de 15.000 pitos para dar una gran pitada al árbitro cada vez que se equivoque. Mora, presidente del Racing, dijo desconocer las intenciones de las peñas: *«Espero que la afición santanderina se comporte como siempre, de forma señorial».*

> ■ **EL PRESIDENTE:** *«La afición santanderina debe comportarse de forma señorial»*

Brzic no quiere que haya relajación

DE LA PUENTE ■ **Oviedo**

Ivan Brzic, técnico del Oviedo, no quiere lanzar las campanas al vuelo tras el triunfo en el Bernabéu: *«Hicimos un buen partido y conseguimos una gran victoria, pero eso no debe servir para dejarnos llevar por la euforia. Hay que seguir trabajando.»*

Cinco puntos al céltico Alejo

ANTONIO ESTEVEZ ■ **Vigo**

Cinco puntos de sutura han tenido que aplicarle al defensa céltico Alejo como consecuencia de la brecha y el derrame que se le ocasionó en el ojo derecho después de chocar con un compañero de equipo cuando festejaba el primer gol logrado el pasado domingo en el partido ante el Tenerife y que acabó con empate a dos en el marcador.

Sito y Luis Manuel siguen sin entrenar

J.L.YUSTE ■ **Salamanca**

Los lesionados Sito y Luis Manuel continúan sin participar en las sesiones preparatorias. El primero evoluciona positivamente, aunque no se entrenará hasta el jueves. Por su parte, Luis Manuel abandonó el reposo absoluto tras su fractura de maxilar superior, pero no volverá a entrenar hasta el 2 de octubre.

José María será alta en quince días

JOSE A. REINA ■ **Mérida**

José María será alta en quince días. Una resonancia magnética confirmó que este jugador padece unicamente un sobreestiramiento quele tendrá de baja entre diez y quince días. Por otro lado, Pirri expresó su decepción por no jugar tras lesionarse José María: *«Me quedé sorprendido, esperaba jugar».*

El Albacete, sin Bjelica en la Copa

F. VILLAESCUSA ■ **Albacete**

El Albacete prepara ya el el partido de mañana ante el Almería, correspondiente a la ida de la primera ronda de la Copa del Rey. En él no podrá estar Nenad Bjelica, que arrastra una sanción de la temporada pasada. Por otra parte, Olivo, portero salido de la cantera del Madrid, está a prueba con los de Floro.

Esta noche estará con la selección argentina en el Vicente Calderón

El Sporting observará a Castillo

■ El Consejo presentará a la Asamblea un superávit de diez millones

LAUREANO TUERO ■ **Gijón**

El Sporting no pierde de vista al delantero Hugo Castillo. El conjunto rojiblanco seguirá las evoluciones del argentino, que esta noche estará con la selección argentina en el Vicente Calderón. La intención del presidente, José Fernández, es la reforzar al equipo si es necesario en diciembre, y el punta es el mejor colocado para convertirse en jugador rojiblanco.

Por otro lado, el Consejo de administración presentará en la asamblea general del mes de octubre un superávit del pasado ejercicio de diez millones de pesetas. En el plano deportivo, Eloy sigue en reposo por su contractura muscular y no está descartado para la cita del domingo ante el líder.

El Pozo se acerca a la Supercopa (7-3)

El Pozo se impuso a Pinturas Lepanto por 7-3 en el partido de la ida jugado ayer en Murcia. La actuación de Pepín y Richard lanzó a los de Beto. La vuelta, el martes en Zaragoza.

El Pozo, 7 (Chico Lins, 4' y 35'; Paulo Roberto, 8', 12' y 26' y Richard, 29' y 31'); Pinturas Lepanto, 3 (Martín, 12' y Galo, 15' y 36').

ANDRES EGEA ■ Murcia

FECHA DEL SORTEO: 24/9/95

EL GORDO DE La Primitiva

VILLALVILLA y MARI son los dos únicos porteros de Segunda división que mantienen sus porterías imbatidas

Hércules y Toledo: a cal y canto

GREGORIO GARCIA y LUIS A. PRIETO
■ **Madrid y Alicante**

Jacinto Villalvilla, del Toledo, y José Miguel Marí, del Hércules, son los únicos porteros de Segunda que mantienen sus porterías imbatidas después de haberse disputado tres jornadas de Liga.

Villalvilla, que ha conseguido que el Toledo haya pasado de ser el cuarto equipo más goleado de la pasada temporada a no recibir ningún tanto en ésta, tiene claro que el club ha preparado bien esta campaña. *«No hemos encajado ningún gol, el equipo marcha arriba y hemos ganado los dos partidos jugados en casa. De momento no se puede pedir más y estamos teniendo un comienzo de competición distinto al del año pasado».*

Mérito compartido

Villalvilla quiere resaltar que el mérito es de todo el equipo y del acierto en los fichajes. *«Los refuerzos que ha traído el club son buenos y se están adaptando a la perfección, especialmente en la defensa. Además, el equipo está jugando este año más concentrado y así es más fácil defender. No encajar goles es labor de todo el equipo, no sólo del portero».*

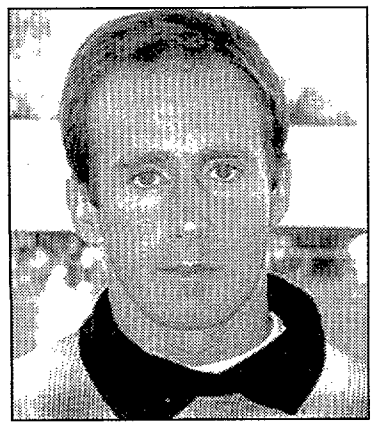
Jacinto Villalvilla

El buen inicio de temporada hace pensar a los toledanos en altas metas. *«Si seguimos así, no sería descabellado pensar en el objetivo de la promoción a Primera. Se ha hecho un gran esfuerzo y los resultados acompañan».*

Por último, Villalvilla no quiso olvidar a uno de los culpables de este éxito. *«De Pepe Yuste nadie se acuerda, pero trabaja de maravilla con los porteros y nos aporta toda su experiencia y sabiduría».*

■ **VILLALVILLA:** *«Estar imbatido es mérito de todo el equipo, que está más concentrado»*

■ **MARI:** *«Es un privilegio la posición del portero porque puedes reordenar a tus compañeros»*

Marí, ni en Copa

El Hércules marcha al frente de la clasificación con la rentabilidad de 9 de 9 y, además, Marí mantiene su meta cerrada a cal y canto, tanto en Liga como en Copa.

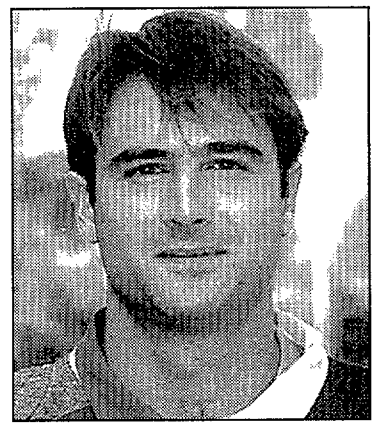
José Miguel Marí

Pero el portero alicantino no le da excesiva importancia. *«Esto más que nada es circunstancial. El éxito está en el trabajo de todo el equipo: el mío, el de la defensa y el de los hombres de ataque».*

Marí, que se inició en los juveniles del Hércules, vive su segunda etapa en el equipo blanquiazul. *«Cuando el equipo estaba en Segunda B me vi muy postergado, por lo que negocié la baja para estudiar el INEF en Valencia. Tras jugar en el Pinoso regresé y ahora me va a salir mejor todo».*

La pretemporada comenzó complicada para el canterano, pues se encontró con la competencia de Sempere y Abellán. *«El puesto de portero estaba muy caro, luego Sempere no pasó la revisión médica y se marchó. Ficharon a Valerio y con Abellán teníamos que disputarnos una plaza en la portería. La continuidad en el trabajo iba a ser determinante para quien pudiera arrancar de titular».*

Una de las claves de todo buen portero es la capacidad para colocar a sus defensas y Marí lo hace sin complejos. *«Es un privilegio la posición del portero, pues ve el fútbol desde una situación más ventajosa. Por ello, hay que estar gritando y reordenando para mantener en tensión a tus compañeros».*

Por último, Marí parece haber alcanzado su madurez futbolística, a sus 27 años. *«Es cierto que un portero a los 27 ó 28 años es cuando alcanza su madurez, pero es fundamental la confianza del entrenador y la continuidad del equipo».*

Dos hombres y un destino: tener su puerta cerrada... a cal y canto.

● Caballero, la cruz bajo los palos

Caballero, meta del Getafe, es el más goleado de Segunda. La mala racha de los madrileños tiene mucha culpa de los 11 tantos recibidos. Etxeberria, del Athletic B, se encuentra en la misma situación, pero con 4 goles menos.

● Osasuna sigue a cero bajo cero

Osasuna está sumido en una grave crisis. Su cuenta de goles continúa a cero y la de puntos está en números rojos. Y es que, pese a la llegada de Drincic y la irrupción del joven Ezquerro, los jugadores navarros no "mojan".

COPA DEL REY Hoy se disputan tres partidos de vuelta de la primera ronda

Alavés, Hércules y Lleida, a sentenciar

■ Mañana, el resto y la ida del Almería–Albacete

Entre hoy y mañana se juegan los encuentros de vuelta de la primera eliminatoria de la Copa del Rey. Además, se disputará el partido de ida entre Almería y Levante, aplazado en su momento.

De los choques de hoy, destaca el Alavés–Sestao, dos Segundas que querrán ofrecer otra cara distinta a la de la Liga. En los vitorianos debutarán en competición Codina, Albesa, Guruzeta y Eladio, mientras Iván Campo está sancionado. En los sestaoarras también se estrenarán el meta Patxi, el recuperado Olaeta y Manu, si no hay problemas federativos con su anterior club, el Lemona.

Además, el Rico Pérez acogerá otro derbi, esta vez el siempre "eléctrico" choque entre Elche y Hércules. Los ilicitanos no podrán contar con Chirri, Carlos Gil ni Oltra, lesionados, mientras el Hércules querrá demostrar su condición de colíder de Segunda.

El tercer partido adelantado será también entre vecinos, en este caso catalanes: Lleida–Gramanet.

Por otro lado, los 19 minutos del partido Ferrol–Orense, que quedaban por disputarse tras la suspensión del mismo por un apagón de luz, terminaron con el mismo resultado con el que se suspendió el choque: 1–0 para el Ferrol.

Una información de Juan José Anaut, Emilio Villanueva, Xabier Ferrero, Jaime San Martín y Carlos Santón.

Hoy

Alavés-Sestao, Muñoz Juste 20:15 (1-0)
Lleida-Gramanet, Contador Crespo.....20:30 (2-0)
Hércules-Elche, Vilaseca Arroyo.....21:00 (1-0)

Mañana

Levante-Castellón, Rico Iñiguez.....18:30 (0-1)
As Pontes-Pontevedra, Pardo Clérigo .19:30 (2-2)
Orense-Ferrol, Bello Rebolo.....20:30 (0-1)
Eibar-Aurrerá Vitoria, Villacampa D.....20:30 (0-0)
Osasuna-R. Unión, Román González ..20:30 (1-0)
Huesca-Durango, Sáez García.....20:30 (0-1)
Valladolid-Toledo, Carmona Méndez...20:30 (1-0)
Numancia-S.S. Reyes, Caballero H.....20:30 (2-2)
Badajoz-Extremadura, Torija Arroyo ...21:00 (0-2)
Mallorca-Manlleu, Campos Andreu.....21:00 (1-0)
Palamós-Andorra, Aguilera Hernando.21:00 (0-1)
Novelda-Yeclano, Cerro Escobar 21:00 (0-0)
Villarreal-End. Andorra, Eleicegui U.....21:00 (0-3)
Logroñés-Beasain, Pérez Burrul 21:00 (1-1)
Cultural-Talavera, Gómez Sal.....21:00 (2-2)
Getafe-Santa Ana, Navas Lasa 21:00 (3-0)
Leganés-Moscardó, Rodríguez S.....21:00 (2-3)
Córdoba-Utrera, Barea López 21:15 (1-1)
Ecija-Málaga, Pinar Martínez 21:15 (0-1)
Mensajero-Las Palmas, Ramírez D.....20:30 (1-2)
Marbella-San Pedro, Mora Expósito....21:30 (1-2)
Jaén-Vélez, Sánchez Rodríguez.....21:30 (1-1)
Almería-Levante, Gómez López.....21:30 (ida)

☐ ATHLETIC B

Alvaro sufre una rotura de fibras y es baja. Alvaro, que se retiró a los 9 minutos en Toledo, padece una rotura de fibras en el cuádriceps derecho y es baja para un par de semanas. Además, Lambea sufrió un esguince de tobillo y, aunque aguantó los 90 minutos, es duda ante el Villarreal. Por otro lado, resalta la reaparición de Edu Alonso, ya cumplida su sanción.

JOAQUIN BENITO ■ Bilbao

☐ BADAJOZ

Canal+ retransmitirá el Badajoz–Toledo. Canal+ visitó El Vivero para la retransmisión del Badajoz-Toledo. Se derribará la arqueta de entrada de vehículos para que quepan las unidades móviles y se analizó la iluminación. Según el alcalde, se remodelará o construirá un nuevo estadio.

ARTURO REGALADO ■ Badajoz

☐ BARCELONA B

Ekelund vuelve a entrenarse con Quique Costas. Ekelund volvió de Holanda y comenzó a entrenarse con la plantilla. El lunes le someterán a una prueba para comprobar el estado de su espalda. Si no hay novedad, todavía le restará un mes para poder jugar. Por otro lado, Genis se recupera de un golpe en el tobillo y hoy se entrenará con normalidad.

XAVI LOPEZ ■ Barcelona

☐ MALLORCA

Irulegui puede introducir cambios en la Copa. El partido de Copa servirá para que Irulegui cambie su once y pruebe a los últimos fichajes, Kike y Fradera. Por otro lado, se espera alcanzar los 10.000 abonados, tras el gran comienzo de Liga, y el domingo se celebrará el Día de la Mujer.

JORDI JIMENEZ ■ Palma

ESTA SEMANA EN ACTUALIDAD ECONOMICA

La primera guía para no liarse en el negocio del cable.

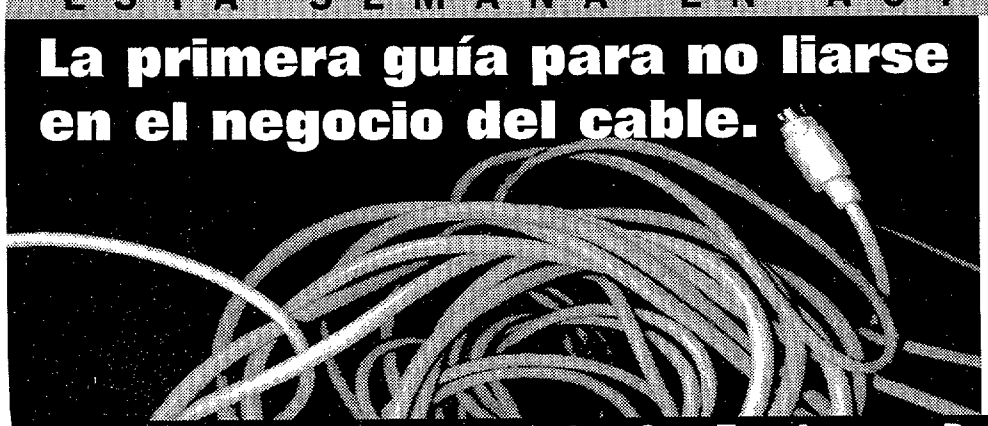

Con **ACTUALIDAD ECONOMICA** no perderá el hilo al negocio del cable. Esta semana:

• Guía de los 100 empresarios con más opciones al negocio del cable en España.

• Todos contra Bill Gates: Apple, IBM, Lotus, Sun Oracle, NetsCape paran los pies al genio de Microsoft.

Y además, la 3ª entrega del primer callejero informático de Barcelona.

Si se pierde **ACTUALIDAD ECONOMICA**, estará perdido.

LA REVISTA DE LOS JEFES

EL MEJOR PRECIO

405 EMBASSY

DESDE 2.260.000* PTAS.

★ EURO NCAP

LA ELECCION MAS SEGURA

TAMBIEN EN TURBODIESEL

Lo mires por donde lo mires. Por encima: HABITÁCULO INDEFORMABLE. De lado: BARRAS LATERALES. Por detrás: DIRECCIÓN ASISTIDA. Por dentro: AIRBAG. De cerca: MÁXIMA CAPACIDAD. Por fuera: AIRE ACONDICIONADO. Por delante: ABS. La elección más completa. En gasolina, diesel y turbodiesel. Para mayor información llame a Peugeot Directo 900 106 306.

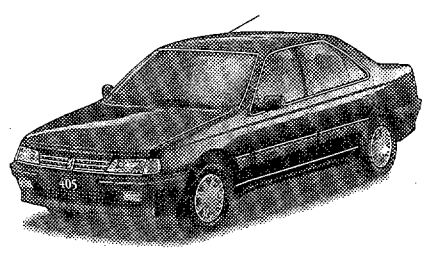

PEUGEOT 405. LA ELECCION MAS SEGURA.

* PVP RECOMENDADO EN PENINSULA Y BALEARES 405 EMBASSY 1.8 (IVA, IMPUESTO DE MATRICULACION, TRANSPORTE Y PROMOCION INCLUIDOS). PROMOCION NO ACUMULABLE A OTRAS EN VIGOR, VALIDA HASTA FIN DE MES. EQUIPAMIENTO DE SERIE U OPCIONAL SEGUN VERSIONES.

COMPLETE S

MAÑANA L
EL RESTO
DE PRIM

Recorten y peguen las nuevas fichas

Además de las fichas de Primera y Segunda división, publicamos las tiras de los jugadores de Primera correspondientes a las páginas de sus equipos, indicando también el número de página en el que deben pegarse.
Mañana ofreceremos la segunda y última entrega de fichas con la que podrán completar las plantillas de todos los equipos.

MARCA ha querido así actualizar todo lo posible las listas de jugadores publicadas en la primera y segunda edición de la Guía, para que el seguimiento de la competición sea más fácil para nuestros lectores.
Con esta actualización de la Guía intentamos responder al incesante movimiento del mercado futbolístico, y ofrecer a todos nuestros lectores hasta el último detalle de la competición liguera. Esperamos que con estas dos entregas completen su Guía MARCA.

Cumpliendo la promesa efectuada al publicar la Guía MARCA de la Liga 95-96, entre hoy y mañana les ofreceremos las fichas correspondientes a los jugadores de Primera y Segunda división que se han incorporado a los clubes españoles después del cierre de las dos ediciones de nuestra Guía. En su ejemplar de MARCA de estos dos días encontrarán las fichas de los últimos fichajes, así como de los jugadores que hayan cambiado de equipo dentro de la Liga a última hora. En todos los casos les ofrecemos las páginas de su Guía en las que deben pegar cada ficha. En el caso de aquellos jugadores que, habiendo aparecido en la Guía, hayan cambiado de club, les recomendamos que peguen la nueva ficha sobre la anterior.

ESCAICH / **Albacete**

Xavier **Escaich** Ferrer

Barcelona
06-09-68
1,73 m. - 73 kg.
P. J. en 1ª: **125**
Trayectoria: **Blanca Subur** 84-87, **Gimnastic** 87-88, **Espanyol** 88-93, **Sporting** 94-95, **Albacete** 95-

DELANTERO

Temporada 94-95
Partidos jugados: **3**
Titular: **1**
Goles: **1**
0 / 0

PUNTOS MARCA 1
LIGA FANTASTICA 1,33

A pesar de su gran capacidad goleadora Cruyff no ha contado con él. Ahora Floro confía en su gran aportación anotadora.

Floro: ***"Gran capacidad goleadora"***

ONOPKO / **Oviedo**

Viktor **Onopko**

Lugansk (UCR)
11-10-69
1,89 m. - 79 kg.
P. J. en 1ª: **0** / Int.: **35**
Trayectoria: **Chaktor Donetz** 88-91, **Spartak M.** 91-95, **Oviedo** 95-

MEDIO

Temporada 94-95
Partidos jugados: –
Titular: –
Goles: –
– / –

PUNTOS MARCA
LIGA FANTASTICA

Titular indiscutible con la selección rusa. Es un baluarte para la línea media. Es el sustituto ideal de Jokanovic.

Ivancecic: ***"Clase y disciplina al servicio del equip***

E. CASTILLO / **Rayo Vallecano**

Ezequiel Castillo Monte

Buenos Aires (ARG)
13-06-67
1,76 m. - 77 kg.
P. J. en 1ª: **150**
Trayectoria: **Argentinos Jrs.**, **Espanyol** 88-92, **Tenerife** 92-95, **R. Vallecano** 95-

MEDIO

Temporada 94-95
Partidos jugados: **25**
Titular: **22**
Goles: **3**
0 / 2

PUNTOS MARCA 1,16
LIGA FANTASTICA 1,44

Debe ser el motor del equipo vallecano en la medular. Su experiencia en la Liga española es todo un seguro.

Zabalza: ***"Calidad"***

RINCON / **Real Madrid**

Freddy Eusebio **Rincón** Valencia

Buenaventura (COL)
14-08-66
1,87 m. - 82 kg.
P. J. en 1ª: **0** / Int.: **53**
Trayectoria: **Buenaventura Santa Fe** 87-89, **América Cali** 89-93, **Palmeiras** 93-94, **Nápoles** 94-95, **Real Madrid** 95-

MEDIO

Temporada 94-95
Partidos jugados: **28**
Titular: **28**
Goles: **7**
– / –

PUNTOS MARCA
LIGA FANTASTICA

Centrocampista potente y goleador que le dará mayor versatilidad al centro del campo madridista. Buen rematador con ambas piernas.

"Jugador muy peligroso del centro del campo haci

BERTI / **Zaragoza**

Sergio Angel **Berti**

Santa Fe (ARG)
17-02-69
1,83 m. - 78 kg.
P. J. en 1ª: **0** / Int.: **8**
Trayectoria: **Boca Juniors**, **River Plate** 90-92, **Parma** 92-93, **River Plate** 93-95, **Zaragoza** 95-

MEDIO

Temporada 94-95
Partidos jugados: -
Titular: -
Goles: -
– / –

PUNTOS MARCA
LIGA FANTASTICA

Centrocampista zurdo con proyección atacante. Su experiencia internacional puede ser importante para afrontar una dura temporada.

"Fortalecerá la medular aragonesa"

JOSE MARI / **Betis**

José María García Lafuente **"José Mari"**

Logroño (La Rioja)
10-02-71
1,80 m. - 77 kg.
P. J. en 1ª: **67**
Trayectoria: **Osasuna Pr.**, **Osasuna** 90-94, **Barcelona** 94-95, **Betis** 95-

MEDIO

Temporada 94-95
Partidos jugados: **12**
Titular: **7**
Goles: **0**
0 / 0

PUNTOS MARCA 1,25
LIGA FANTASTICA 1,16

Medio centro polivalente, con buena visión de juego y aceptable toque de balón. Llega con ilusión a Sevilla.

Serra: ***"Hombre completo con talento y entrega"***

RUANO / **Valladolid**

Francisco Manuel **Ruano** Bausan

Barcelona
16-07-74
1,80 m. - 72 kg.
P. J. en 1ª: **9**
Trayectoria: **Damm**, **At. Gramanet** 93-94, **Atlético B** 94-95, **Atlético** 94-95, **Valladolid** 95-

MEDIO

Temporada 94-95
Partidos jugados: **9**
Titular: **1**
Goles: **0**
0 / 3

PUNTOS MARCA 0,88
LIGA FANTASTICA 0,77

Este joven centrocampista atesora fortaleza física y buena visión de juego. El Valladolid puede ser un buen trampolín en su carrera.

"Juventud y ambición para triunfar"

DE LA SAGRA / **Atlético**

José Antonio **De la Sagra** Fermín

Toledo
01-04-76
1,79 m. - 74 kg.
P. J. en 1ª: **2**
Trayectoria: **Atlético B**, **Atlético** 94-

MEDIO

Temporada 94-95
Partidos jugados: **30**
Titular: **30**
Goles: **5 (2 de penalti)**
0 / 5

PUNTOS MARCA 1
LIGA FANTASTICA 0

Combinó sus dos actuaciones en Primera con la Segunda B. Una de las incipientes promesas de la cantera rojiblanca.

"Buena orientación y colocación"

KASUMOV / **Albacete**

Velli **Kasumov**

Gjandzha (AZE)
04-10-68
1,80 m. - 76 kg.
P. J. en 1ª: **3** / Int.: **6**
Trayectoria: **Metallist Khar.** 85-88, **Neftchi Bakú** 88-90, **Dinamo Moscú** 90-92, **Betis** 92-95, **Albacete** 95-

DELANTERO

Temporada 94-95
Partidos jugados: **3**
Titular: **0**
Goles: **0**
0 / 0

PUNTOS MARCA 0
LIGA FANTASTICA –0,33

Delantero potente que no tuvo continuidad en el Villamarín, pero que intentará demostrar su valía a las órdenes de Floro.

Floro: ***"Lucha constante y oportunismo"***

POGODIN / **Mérida**

Sergei **Pogodin**

Vorosilov (UCR)
29-04-68
1,83 m. - 78 kg.
P. J. en 1ª: **0**
Trayectoria: **S. Donetsk** 89-93, **Spartak M.** 93-95, **Mérida** 95-

MEDIO

Temporada 94-95
Partidos jugados: –
Titular: –
Goles: –
– / –

PUNTOS MARCA
LIGA FANTASTICA

Jugador que demuestra gran aplomo y buena visión de juego. Apunta buenas cualidades y puede triunfar en Mérida.

"Claridad de ideas y seriedad sobre el campo"

Pegar en pág. 173

SU GUIA

ES OFRECEREMOS

O DE LAS FICHAS

ERA Y SEGUNDA

"

BIAGINI — Atlético

Leonardo Angel **Biagini**

Santa Fe (ARG)
13-04-77
1,83 m. - 70 kg.
P. J. en 1ª: **0**
Trayectoria: **N.O. Boys** 94-95 **Atlético** 95-

DELANTERO

Temporada 94-95
Partidos jugados: -
Titular: -
Goles: -

PUNTOS MARCA
LIGA FANTASTICA

Una de las grandes promesas del fútbol argentino. Tiene mucha ilusión y un gran olfato goleador. El futuro es suyo.

"Rápido y con buen disparo"

arriba"

ALVARO — Racing

Alvaro Cervera Díaz

Fernando Poo (GUI)
20-09-65
1,73 m. - 70 kg.
P. J. en 1ª: **218** / Int.: **4**
Trayectoria: **Racing** 84-87 **Mallorca** 87-92 **Valencia** 92-95 **Racing** 95-

MEDIO

Temporada 94-95
Partidos jugados: **25**
Titular: **22**
Goles: **1**

PUNTOS MARCA **1,08**
LIGA FANTASTICA **0,90**

Vuelve a su punto de origen con ganas de triunfar. Es un jugador escurridizo y electrizante que no escamotea esfuerzo.

"Su rapidez desequilibra a cualquier defensa"

ASANOVIC — Valladolid

Aljosa **Asanovic**

Split (CRO)
14-12-65
1,88 m. - 80 kg.
P. J. en 1ª: **0** / Int.: **20**
Trayectoria: **Hajduk Split** 84-90 **Metz** 90-91 **Cannes** 91-92 **Montpellier** 92-94 **Hajduk Split** 94-95 **Valladolid** 95-

MEDIO

Temporada 94-95
Partidos jugados: -
Titular: -
Goles: -

PUNTOS MARCA
LIGA FANTASTICA

Gran jugador que potenciará la medular vallisoletana. Su visión de juego y su experiencia resultarán determinantes.

"Inteligencia. Será el motor del equipo"

AYUCAR — Salamanca

Enrique **Ayúcar** Alberdi

Bilbao (Vizcaya)
21-02-66
1,72 m. - 67 kg.
P. J. en 1ª: **157**
Trayectoria: **Bilbao Ath.** 85-86 **Athletic** 86-88 **Castellón** 89-90 **Burgos** 90-92 **Espanyol** 92-95 **Salamanca** 95-

MEDIO

Temporada 94-95
Partidos jugados: **4**
Titular: **0**
Goles: **1**

PUNTOS MARCA **1,25**
LIGA FANTASTICA **2**

Puede aportar mucha experiencia al conjunto charro. Recuperador de balones en la medular y no exento de buen toque.

"Veteranía y empuje en la medular"

Pegar en pág. 174

Pág. 57
Víktor ONOPKO — MEDIO — 1ª temp. — Pág. 174

Pág. 53
18 Sergei POGODIN — MEDIO — 1ª temp. — Pág. 174

Pág. 25
7 Leonardo Angel BIAGINI — DELANTERO — 1ª temp. — Pág. 174

Pág. 61
16 ALVARO Cervera Díaz — MEDIO — 1ª temp. — Pág. 174

Pág. 97
17 Aljosa ASANOVIC — MEDIO — 1ª temp. — Pág. 174

Pág. 77
Enrique AYUCAR Alberdi — MEDIO — 1ª temp. — Pág. 174

Pág. 61
22 José M. OCHOTORENA Santacruz — PORTERO — 1ª temp.

Pág. 97
14 IVAN ROCHA Limas — DEFENSA — 1ª temp.

Pág. 61
15 TXEMA Alonso Fernández — DEFENSA — 1ª temp.

Pág. 97
2 JUAN CARLOS Rodríguez Moreno — DEFENSA — 1ª temp.

Pág. 57
11 Nebojsa SCEPANOVIC — MEDIO — 1ª temp.

Pág. 17
Alejandro GONZALEZ NAPPI — DEFENSA — 1ª temp.

Pág. 65
15 Daniel Toribio AQUINO — DELANTERO — 1ª temp.

Pág. 61
17 Gonzalo SUANCES Begería — DELANTERO — 1ª temp.

Pág. 97
13 DIEGO Díaz Garrido — PORTERO — 1ª temp.

Pág. 97
18 RAUL Ibáñez Galdón — DELANTERO — 1ª temp.

Pág. 93
15 Francisco FERREIRA Colmeneiro — DEFENSA — 1ª temp.

Pág. 85
15 JULIO SALINAS Fernández — DELANTERO — 1ª temp.

SEGUNDA DIVISION

ALEKSANDAR **STANOJEVIC**
MEDIO
Belgrado (YUG) • **28-10-73**
1,80 m. • **73** kg. • En 1ª: **0**
1ª temp. - Procede del Atlético
94-95 P. J: - - GOLES: - T.A.: - T.R.: -

PABLO JOSE **MAQUEDA** ANDRES
DELANTERO
Barcelona • 18-01-71
1,75 m. • **68** kg. • En 1ª: **2**
1ª temp. - Procede del Oviedo
94-95 P. J: **13** - GOLES: **2** T.A.: **1** T.R.: **0**

MALLORCA Pegar en pág. 210

ENRIQUE BURGOS CARRASCO **"KIKE"**
PORTERO
Barakaldo (Vizcaya) • **20-01-71**
1,90 m. • **89** kg. • En 1ª: **5**
1ª temp. - Procede del Athletic Bilbao
94-95 P. J: **0** - GOLES: **0** T.A.: **0** T.R.: **0**

ESTEBAN **FRADERA** FERRAZ
DEFENSA
Santa Coloma F. (Girona) • **07- 05-63**
1,79 m. • **77** kg. • En 1ª: **8**
1ª temp. - Procede del Albacete
94-95 P. J: **27** - GOLES: **2** T.A.: **2** T.R.: **0**

JOSE LUIS **GONZALEZ** VAZQUEZ
PORTERO
Elgoibar (Guipúzcoa) • **27-08-64**
1,84 m. • **83** kg. • En 1ª: **10**
1ª temp. - Procede del Valladolid
94-95 P. J: **29** - GOLES: **48** T.A.: **1** T.R.: **0**

MARBELLA Pág. 211

JAVIER **GURUZETA** AIZPUN
MEDIO
Eibar (Guipúzcoa) • **15-03-70**
1,80 m. • **75** kg. • En 1ª: **3**
1ª temp. - Procede de la Real Sociedad
94-95 P. J: **5** - GOLES: **0** T.A.: **2** T.R.: **0**

ALAVES Pág. 197

ANTONIO LOPEZ ALFARO
DELANTERO
Iniesta (Cuenca) • **20-05-65**
1,80 m. • **80** kg. • En 1ª: **4**
1ª temp. - Procede del Albacete
94-95 P. J: **23** - GOLES: **2** T.A.: **1** T.R.: **1**

EXTREMADURA Pág. 204

MANUEL **CANABAL** FIESTRAS
DELANTERO
Forcare (Pontevedra) • **10-11-74**
1,95 m. • **80** kg. • En 1ª: **0**
1ª temp. - Procede del Mérida
94-95 P. J: **21** - GOLES: **6** T.A.: **0** T.R.: **0**

LEGANES Pág. 207

DAVID **BELENGUER** REVERTER
DEFENSA
Barcelona • 17-12-72
1,82 m. • **74** kg. • En 1ª: **0**
1ª temp. - Procede del Palamós
94-95 P. J: **16** - GOLES: **0** T.A.: **5** T.R.: **0**

LEGANES Pág. 207

DAVID GARCIA CORTES
DEFENSA
Gijón (Asturias) • **09-11-72**
1,78 m. • **72** kg. • En 1ª: **1**
1ª temp. - Procede del Sporting de Gijón
94-95 P. J: **30** - GOLES: **1** T.A.: **5** T.R.: **0**

TOLEDO Pág. 215

JAN **URBAN**
DELANTERO
Kamien (POL) • **14-05-62**
1,81 m. • **74** kg. • En 1ª: **7**
1ª temp. - Procede del Valladolid
94-95 P. J: **21** - GOLES: **3** T.A.: **2** T.R.: **0**

JUAN J. RODRIGUEZ AGUADO **"JUANJO"**
DELANTERO
Palencia • 15-03-73
1,79 m. • **77** kg. • En 1ª: **1**
1ª temp. - Procede del Logroñés
94-95 P. J: **37** - GOLES: **12** T.A.: **2** T.R.: **0**

SESTAO Pág. 214

ALFREDO LUBEIRA SANCHEZ **"FREDI"**
MEDIO
Gijón (Asturias) • **07-04-74**
1,82 m. • **75** kg. • En 1ª: **1**
1ª temp. - Procede del Sporting de Gijón
94-95 P. J: **30** - GOLES: **2** T.A.: **6** T.R.: **1**

LLEIDA Pág. 208

LUIS RICARDO SANCHEZ GARCIA
DELANTERO
Madrid • 21-02-70
1,73 m. • **74** kg. • En 1ª: **0**
1ª temp. - Procede del Leganés
94-95 P. J: **30** - GOLES: **9** T.A.: **6** T.R.: **0**

GETAFE Pág. 205

JON **BAKERO** ESCUDERO
DELANTERO
Goizueta (Navarra) • **16-07-71**
1,72 m. • **72** kg. • En 1ª: **0**
1ª temp. - Procede del Barcelona B
94-95 P. J: **35** - GOLES: **13** T.A.: **4** T.R.: **0**

ALMERIA Pág. 198

JOSE MARIA **CIDONCHA** MOLINA
DEFENSA
Badajoz • 19-04-70
1,82 m. • **71** kg. • En 1ª: **1**
1ª temp. - Procede del Valladolid
94-95 P. J: **23** - GOLES: **0** T.A.: **4** T.R.: **0**

El organismo europeo quiere reducir como sea el número de partidos en España

UEFA aplaza su decisión sobre la Liga

■ **JOHANSSON:** *«Si siguen con 22 equipos el año próximo, tendremos que intervenir»*

Prórroga. La decisión sobre la Liga española tendrá que esperar. Las nueve horas de reunión del Comité Ejecutivo de la UEFA estuvieron marcadas por la Liga de 22 española. La UEFA pidió explicaciones a Angel María Villar, como confirmó el propio Lennart Johansson: *«El presidente Villar nos ha explicado lo que pasó durante el mes de agosto en España. Es competencia de la RFEF resolver el problema atendiendo a nuestras "recomendaciones", pero si la próxima temporada España sigue con 22 equipos, nos veremos obligados a intervenir».*

Después de estas contundentes manifestaciones del presidente, el Comité Ejecutivo ha trasladado el tema a la Comisión Interclubes -de la que forma parte Pedro Aurtenetxe-, que se reunirá el siete de noviembre en Ginebra. Lo que preocupa a la UEFA no es reducir el número de equipos sino el de partidos, lo que decidirá la Comisión Interclubes para trasladar su postura ante el Comité Ejecutivo.

En círculos de UEFA se baraja la posibilidad de proponer a la RFEF que la Copa del Rey se juegue a partido único o dividir la Primera división en dos grupos.

La RFEF, satisfecha

El razonamiento de la UEFA para demorar la cuestión se escuda en que no se sobrecarguen de partidos los jugadores que actúan en la Liga española.

A la salida del Comité Ejecutivo, Villar se mostraba muy contento por esta nueva demora de la UEFA a la hora de abordar el asunto de la Liga española de 22. El presidente de la Federación Española fue explícito: *«Digo yo que algo habrá tenido que ver en esta decisión el presidente de la Federación Española de Fútbol».*

Angel Villar ha dado garantías a la UEFA de que intentará arreglar la situación ante la insistencia del máximo organismo de que no haya más de 34 jornadas en la Liga española 96/97.

● El calendario del Mundial, discutido

La propuesta europea al calendario unificado de clasificación para el Mundial de Francia se debatirá entre hoy y mañana en la reunión de presidentes y secretarios generales. Aunque en un principio parecía que el consenso era general, varios presidentes se oponen a la intención de disputar algunos encuentros de clasificación en domingo, como era deseo de la FIFA.

Suena su nombre como posible vicepresidente

Villar puede "ascender"

P.B. ■ **Oporto**

Angel María Villar, presidente de la RFEF, está en todas las quinielas para ocupar la vicepresidencia de la UEFA si se cumplen algunos requisitos. El máximo mandatario federativo podría tener acceso al cargo europeo siempre que el actual presidente, Lennart Johansson, haga efectiva su candidatura al cargo de presidente de la FIFA, ocupado por Joao Havelange. El propio Johansson reconoció ayer a MARCA que estudia la opción de presentarse después del Mundial del 98, fecha en que expira el mandato de Havelange, lo que facilitaría el acceso de Angel María Villar a la cúpula europea.

● Otra investigación sobre el Marsella

La UEFA ha decidido abrir una nueva investigación al Marsella sobre el escándalo de la compra-venta de partidos y las declaraciones de Papin, en las que afirmó que varios jugadores del Milan habían sido "tocados" antes de la final de la Copa de Europa del 93. Una comisión neutral llevará las diligencias, encabezada por el presidente del Borussia Dortmund.

ITALIA Parma, en crisis

Stoichkov sale en defensa de Scala y en la suya propia

PABLO BISCARI ■ **Italia**

La palabra crisis también se oye entre los grandes del Calcio. Stoichkov, delantero del Parma (8º), salió ayer en defensa de Nevio Scala y en la suya propia, ante los malos resultados del equipo: *«No sucede nada anormal ni preocupante. Nuestra desventaja no me parece importante cuando faltan por jugarse tantos partidos y teniendo en cuenta nuestro potencial»*, afirma Stoichkov.

Los técnicos de Inter (11º) y Milan (2º) también atraviesan momentos delicados. Mientras el "Corriere dello Sport" especulaba ayer con su posible destitución de Ottavio Bianchi, Adriano Galliani, vicepresidente del Milan, indicó ayer que el futuro de Capello –acaba contrato en junio del 96– *«no depende de los resultados».*

☐ SCIFO

Su traspaso al Tottenham, a falta de la firma. Enzo Scifo, internacional belga actualmente en las filas del Mónaco, está a punto de fichar por el Tottenham. El acuerdo entre los clubes es total y sólo falta la firma del jugador.

JOS VIEL ■ Bruselas

Miércoles 20 de Septiembre, a las 8 de la tarde.

ESPECIAL TIEMPO DE JUEGO.

Desde el Vicente Calderón, partido internacional amistoso de nuestra selección frente a la potente escuadra argentina.
Vívalo en directo.
En la COPE.

ESPAÑA ARGENTINA

COMENTARISTAS
JACINTO DE SOSA - DOMINGO BALMANYA
ANTONIO MACEDA- VICTOR FERNANDEZ

VUELTA CICLISTA A ESPAÑA
A partir de las 3 de la tarde,
FINAL DE ETAPA EN LUZ ARDIDEN

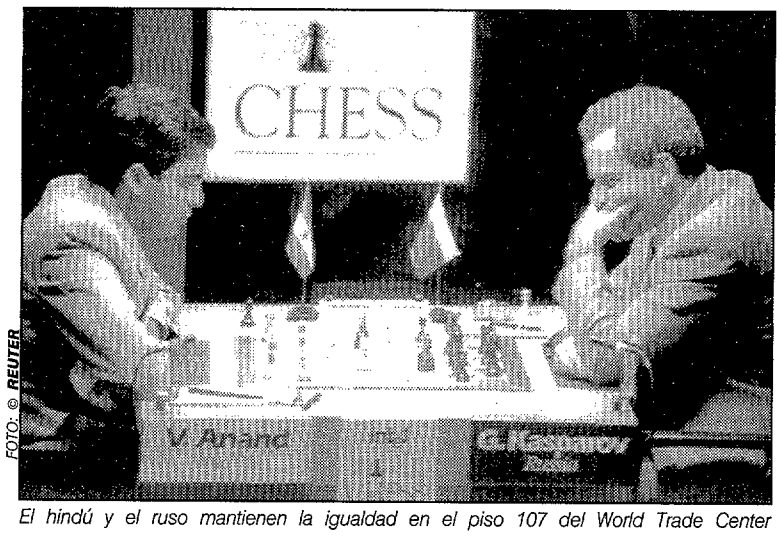

FOTO: © REUTER

El hindú y el ruso mantienen la igualdad en el piso 107 del World Trade Center

Kasparov y Anand firmaron su quinto empate consecutivo

Gary Kasparov y Viswanathan Anand firmaron su quinto empate consecutivo en la final del Mundial PCA, lo que mantiene el equilibrio en el marcador. A medida que progresa el "match", la victoria quien consiga vencer primero la resistencia de su oponente cobrará mayor trascendencia.

Anand confiado en su preparación teórica repitió la variante del tercer juego con la que puso en apuros el esquema Scheveningen de Kasparov. En otra ocasión, el trabajo del equipo de analistas funcionó y Gary introdujo una novedad en la jugada 14, contra la que Anand no supo encontrar sobre el tablero un plan adecuado para conservar su iniciativa y ventaja de espacio. Kasparov aprovechó la falta de energía en el tratamiento de la posición para sacudirse la presión activando su dama y forzar al hindú a simplificar la posición hacia un final de piezas pesadas de claro equilibrio.

El duelo concluyó en menos de tres horas. En esta quinta partida, a pesar de que Kasparov no pasó excesivos problemas para equilibrar, dio la impresión de que Anand pudo mejorar su juego en algún momento, por lo que es más que probable que el duelo teórico (y psicológico) sobre la variante siciliana de Kasparov continúe en la próxima partida impar. Antes, Gari con blancas en la próxima, habrá que buscar en su amplio repertorio un esquema que ponga en problemas a Anand.

Se repitieron 14 jugadas previas

Los duelos teóricos en determinadas variantes se ven con frecuencia en las partidas por el título mundial. Vencer en este duelo tiene una gran importancia psicológica, pues se trata de demostrar la incorrección el sistema elegido por el oponente. Anand intenta poner cerco a una de los esquemas favoritos de Kasparov, el lado negro de la Scheveningen.

Se van a repetir por ello 14 jugadas idénticas a la tercera partida en la que Anand quedó claramente mejor. Kasparov, con su novedad, intenta rehabilitar la variante.

1. e4/c5; 2. Cf3/d6; 3. d4/cd4; 4. Cd4/Cf6; 5. Cc3/a6; 6. Ae2 e6; 7. 0-0 Ae7; . a4 Cc6; 9. Ae3 0-0; 10. f4; 10... Dc7; 11. Rh1 Te8; 12. Ad3 Cb4; 13. a5 Ad; 14. Cf3 Tac8. (Novedad teórica, con idea de lograr una conexión más armónica entre las piezas pesadas de las negras luego de 15 Ab6 Db8. En la tercera partida se jugó 14... Ac6 15. Ab6 Dc8). **15. De2.** (Esta jugada confiere un nuevo cariz al planteamiento de las blancas, ya que en situaciones parecidas se había jugado hasta ahora el plan De1-Dge). **15... Ac6; 16. Ab6 Db8; 17. Cd4.** (Las blancas con más espacio tienen ligera ventaja, ayudadas también por la de momento poca actividad de la dama negra). **17. Cd3; 18. cd3 d5; 19. Df3** (una jugada que cumple diversas funciones: aparta la dama de la columna "e" en donde vigila la torre de e8, a la vez que presiona en d5 oponiéndose a un posible Cd7. No era correcto 19. e5 Cd7 -con la amenaza Cxb6 y Ac5- y si 20. f5 De5!; 21. fe6 fe6; 22. Ce6 De2; 23. Ce2 Af6 con ligera

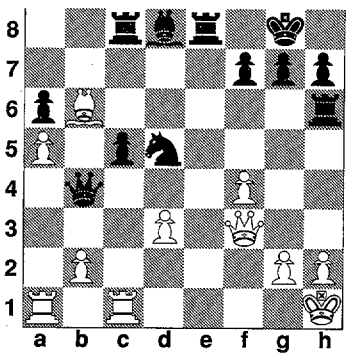

ventaja negra; otra posibilidad era 19. F5! aunque 19... Ad6 parece una defensa suficiente) **19... Cd7!; 20. cc6** (captura el peón de d5, no es correcto) **20... bc6; 21. Ca4; 21.... Dd6** (Kasparov decide activar su dama. En caso de 21... Cb6 era interesante 22. ab6 con idea de si 22... Ad8 23. f5 o 23. Df2) **22. De3** (con las piezas desplazadas al ala de dama el ataque en el flanco de rey con f5 no parece ahora una alternativa seria, por lo que Anand se decide por luchar por el control de las casillas negras en el ala de dama, el punto c5 es ahora la silla crítica en disputa) **22... Db4; 23. Tfc1 c5; 24. Df3 Cf6** (hay que defender D5) **25. Cc3 Ad8** (ni 25... de4; 26. de4 db2?; 27. Tab1; 27... Dd2; 28. Tcd1 Dc2; 29. e5! con ventaja blanca) **26. ed5** (Tras el cambio de alfiles las negras amenazan con quedarse mejor por su superior estructura de peones; por lo que Anand elige una variante simplificatoria que lleva hacia el empate) **26... ed5; 27. cd5 Dc5** (y Kasparov ofreció el empate que fue aceptado por Anand, pues luego de 28. Dd5 Ab6 29. ab6 Db6 la posición es de claro equilibrio).

KAROLJ SELES arremete agriamente contra la actitud de Steffi

«Graf aprovechó la puñalada»

■ *«No comprendo cómo sigue jugando cuando su padre está en la cárcel»*

EFE ■ **Bonn**

Los problemas para Steffi Graf parecen lejos de acabar. A la maniobra de su padre para conseguir la libertad bajo fianza alegando que, dado que los ingresos que él administraba eran los de su hija, podría ser cómplice del fraude fiscal, pero no autor (es decir, que no tiene empacho en acusar a su hija, pese a estar demostrado que ella no administra su propia fortuna), se han sumado las declaraciones de Karolj Seles, padre de Mónica, en los que acusa a Steffi de haber aprovechado el atentado a su hija para volver al número uno.

«Si yo hubiera estado en lugar de Steffi –declaró a la revista alemana "Stern"– *, no habría jugado durante un año. Yo no hubiera querido ser la número uno gracias a una puñalada. No puedo comprender que Steffi jugara de nuevo al día siguiente de la agresión en Hamburgo. Si tal cosa hubiera ocurrido en Cayo Vizcaíno y contra Graf, mi hija no habría saltado el día siguiente a la pista».*

También señaló que Steffi Graf no buscó el contacto con Mónica mientras ésta permanecía inactiva pues *«la visitó en el hospital de Hamburgo, pero sólo porque era un espectáculo bonito para las cámaras de televisión».*

Karolj opinó sobre el estado actual de Steffi señalando que *«no está contenta. Lo vi en sus ojos durante el US Open. Mucha gente del tenis me pregunta, ¿pero cómo puede Steffi Graf seguir jugando mientras su padre está en la cárcel? Y la verdad es que yo tampoco lo entiendo».*

La aragonesa derrotó a la puertorriqueña

Conchita y Gigi ayudaron a las víctimas del ciclón "Marilyn"

La tenista española Conchita Martínez volvió a las pistas tras su participación en el reciente Abierto de Estados Unidos venciendo por 6-4 y 7-6 (3) a la portorriqueña Gigi Fernández en una exhibición disputada en San Juan de Puerto Rico, a beneficio de las víctimas del huracán "Marilyn".

El encuentro entre la española y la estadounidense de origen puertorriqueño, disputado entre constantes bromas entre las jugadoras y los aficionados, recaudó para los damnificados por las recientes tragedias provocadas por el huracán una cifra cercana a los 50.000 dólares.

Tras el encuentro Conchita señaló que para dar el salto a la lucha por el número uno del tenis mundial hay diversos aspectos de su juego que debe mejorar. Sobre todo, *«mi saque, para ser así más agresiva»*, además de señalar que este año sólo disputará dos torneos más: uno en Alemania y otro en Estados Unidos, para poner punto y final a su temporada.

MOSCU (WTA. 161.250 $. Indoor. 1ª ronda): Mag. Maleeva (BUL,1) a Tatarkova (UCR) 6-2, 6-3. Neiland (LET) a Delone (USA) 0-6, 6-3, 6-2. Kurnikova (RUS) a Kochta (RCH) 6-4, 3-6, 6-3. Sukova (RCH,2) a Wood (GBR) 6-1, 2-6, 6-2

TOKIO (WTA. 430.000 $. Rápida. 1ª r.): Frazier (USA, 7) a Rottier (HOL) 6-0 y 6-2. Po (USA) a Ghirardi (FRA) 6-0 y 6-2. Sung-Hee (CDS) a Nejedly (CAN) 2-6, 6-4 y 6-2. Sawamatsu (JAP, 8) a Mochizuki (JAP) 6-1 y 6-1. Shi-ting (TWN) a Stafford (USA) 6-1 y 6-2. Endo (JAP) a Inoue (JAP) 7-6 y 6-0. Coetzer (RSA) a Werdel (USA) 7-5, 5-7 y 7-6 Kijimuta (JAP) a Monami (BEL) 6-3 y 6-2. Yoshida (JAP) a Fang (CHN) 7-6 4-6 y 6-3.

Ciudad de Barcelona

Moyá pudo con Carlos Costa

El triunfo de Carlos Moyá sobre Carlos Costa, primer favorito, por 6-1, 3-6 y 6-3 fue la nota más destacada de la segunda jornada del II Open Ciutat de Barcelona-Challenger ATP.

Otros resultados: E. Alvarez a **C. Gómez-Barriom** 7-6, 6-2; Gumy (ARG) a Maggi (ITA), 6-2, 6-2. **Clavet** n(2) a Mantilla, 7-6, 3-6, 6-3. **Arrese** (4) a Kowalski (POL), 6-4, 7-5.

Ruano, estrella en el Ciudad de Xátiva. Virginia Ruano, cuartofinalista en Roland Garros y tercera jugadora del ránking nacional, será la primera favorita del II Open Ciudad de Xátiva, que hoy comienza sus rondas finales en el Club de Campo Bixquert. Junto a Virginia participan, entre otras, Silvia Ramón, la argentina Bettina Fulco, Neus Avila y Cristina Torrens.

TAEKWONDO

Nueve medallas en el Europeo de técnica

La selección española de taekwondo se clasificó en segundo lugar, tras Holanda, en los Campeonatos de Europa de técnica, disputados en San Pertersburgo.

Carmen Navarro y Asunción Martín lograron sendos triunfos. Manuel Ballesteros, el equipo masculino sincronizado, y María Felisa Gil fueron segundos; y Pedro Campillo, Enrique Fernández, Encarnación Quintela y el equipo femenino sincronizado obtuvieron el bronce.

☐ VOLEIBOL

El CV Murcia renuncia a seguir jugando. El CV Murcia anunció ayer en rueda de Prensa que no se inscribirá en la División de Honor femenina ni en la Copa de Europa, de la que es actual subcampeón, debido a la deuda de 26 millones que arrastra y a la retirada de subvenciones públicas y privadas.

VICENTE CANOVAS ■ Murcia

HUARTE SERVICIOS, S. A.

(Sustitución Objeto Social)

Mediante acuerdo de la Junta General celebrada el pasado 30 de junio de 1995, la Sociedad **Huarte Servicios, S. A.**, ha procedido a sustituir su objeto social, que en adelante quedará redactado como sigue:

A) La prestación de servicios de saneamiento, limpieza y mantenimiento integral, exterior e interior, de todo tipo de edificaciones y construcciones, entre las que habrán de contarse a título enunciativo, pero no limitativo, industrias, oficinas, centros comerciales, lugares públicos, monumentos, centros y terminales de comunicación y transporte de viajeros y mercancías, urbanizaciones y complejos urbanísticos, cuarteles e instalaciones militares, centros penitenciarios, sanitarios, recreativos, culturales, docentes, agrícolas, ganaderos e industriales, redes de alcantarillado, vías y plazas públicas, autopistas, autovías y carreteras, así como sus elementos anejos.

B) El mantenimiento, conservación y reparación integral de todo tipo de edificios, instalaciones e infraestructuras de carácter público y privado; la realización de los trabajos de reparación y conservación de obras, obras nuevas de edificación urbana, urbanización, saneamiento y abastecimiento de aguas, movimiento de tierras y similares, así como cualquier obra o construcción que sea necesaria y venga relacionada con el resto de las actividades que comprenden el objeto social.

C) La prestación de servicios de recogida, transporte, depósito, tratamiento, reciclaje, valoración y aprovechamiento de residuos, basuras y desperdicios urbanos, industriales y sanitarios; construcción, gestión y explotación de vertederos, plantas de tratamiento y plantas de transferencia de residuos y cubrición, sellado y regeneración ambiental de vertederos.

D) La prestación de servicios de jardinería y plantación, revegetación, reforestación, limpieza, mantenimiento y conservación de parques, jardines y elementos anejos, así como trabajos de desinsectación y desratización.

E) La gestión y explotación de servicios relacionados con el tráfico, circulación de vehículos y seguridad vial, y entre ellos, a título enunciativo, los referidos a aparcamientos de superficie, grúas, parquímetros y centros de inspección técnica de vehículos.

F) La realización de obras y servicios relacionados con la instalación y montajes eléctricos, electrónicos y de telecomunicación, en el ámbito de lo dispuesto en la Ley 31/1987, de Ordenación de las Telecomunicaciones y demás normativa aplicable.

G) La adquisición, enajenación y explotación de bienes muebles; la fabricación, instalación, mantenimiento, conservación, importación y exportación de elementos mobiliarios, incluso urbanos, y elementos de señalización en poblaciones y vías interurbanas.

H) La realización y ejecución de proyectos, estudios y asistencia técnica dentro del marco de las actividades comprendidas en el objeto social.

I) La promoción o constitución de empresas de objeto idéntico o análogo; la adquisición, tenencia y administración de valores mobiliarios y participaciones sociales, dejando a salvo lo dispuesto en la legislación sobre sociedades de inversión colectiva y la del Mercado de Valores, la gestión y administración de empresas, fijando y controlando sus políticas financieras, de recursos humanos, industriales y comerciales.

J) La adquisición, enajenación y explotación de inmuebles que vengan relacionados con las demás actividades comprendidas en el objeto social.

K) La intervención en operaciones de compraventa y de materias primas y mercancías manufacturadas necesarias para el desarrollo de las actividades comprendidas en el objeto social, actuando tanto en nombre propio como en el de terceros, ya sea como representante, agente o comisionista.

L) Concurrir con las finalidades indicadas a concursos y licitaciones, tanto en España como en el extranjero.

M) La prestación de servicios de asistencia en tierra a aeronaves y pasajeros.

Todas las actividades enumeradas podrán también ser desarrolladas por la Sociedad, de modo indirecto, interesándose en otras sociedades con objeto análogo, interviniendo en su constitución, asociándose a las mismas o participando en cualquier forma, así como a través de las concesiones administrativas a las que la Sociedad tenga acceso mediante los cauces legales y administrativos oportunos.

Madrid, 15 de septiembre de 1995

EL SECRETARIO DEL CONSEJO DE ADMINISTRACION

78 ESTUDIANTES SALAMANCA 73

■ Acciones puntuales de Herreros, Aísa y Jennings destrozaron el laborioso trabajo visitante

■ La defensa local en la última jugada impidió a Ramiro lanzar para intentar forzar la prórroga

LOS CHARROS DOMINARON EL PARTIDO HASTA EL DESCANSO Y PUDIERON FORZAR LA PRORROGA

La inspiración local fue decisiva

FERNANDO ALVARO ■ **Madrid**

La explosiva salida de Estudiantes a la cancha del Palacio de los Deportes no presagiaba, a priori, lo trabajada y complicada que les resultó la victoria a los madrileños frente a un Salamanca que no perdió la opción de triunfo hasta su penúltima posesión a falta de siete segundos para el final.

Los buenos diez minutos de Mikhailov en el inicio de la segunda parte, la seria labor defensiva de Aísa, completada con algunas canastas en momentos de vital necesidad, así como el seguro de vida que supone contar con Herreros, permitieron a Estudiantes darle la vuelta al partido en la segunda parte.

Los hombres de José Vicente Hernández salieron desbocados (14-4, min. 3), buscando un triunfo por la vía rápida. Sin embargo, cuando Fede Ramiro, un base curtido en mil rodeos, cogió las riendas de su equipo, amansó a los colegiales sin prisas, pero sin pausas. La superioridad reboteadora de los salmantinos (14-18) y su acierto anotador (60% en tiros de dos) sirvieron para hacer caminar al paso a los estudiantiles y llegar al descanso con su máxima ventaja en el marcador (34-40).

Equipo de gala

José Vicente Hernández se la jugó en la segunda parte con sus tres extranjeros, a pesar de que Thompson no es el mismo de la pasada temporada, y la presencia de los internacionales Orenga y Herreros. El equipo de gala recobró en cierta medida el juego exhibido en los primeros minutos y empató el encuentro (49-49, min. 26).

La igualdad fue la tónica predominante hasta que determinados momentos de inspiración local destrozaron el laborioso trabajo de los tres americanos del Salamanca y de Vecina. Tres triples colegiales a cargo de Herreros, Aísa y Jennings, así como una jugada triple del escolta colegial permitieron a Estudiantes solventar los momentos más delicados y afrontar el último minuto con tres puntos de ventaja. Los salmantinos tuvieron su última opción a falta de treinta segundos, pero la defensa de Estudiantes impidió el lanzamiento triple del base charro y sentenció el partido.

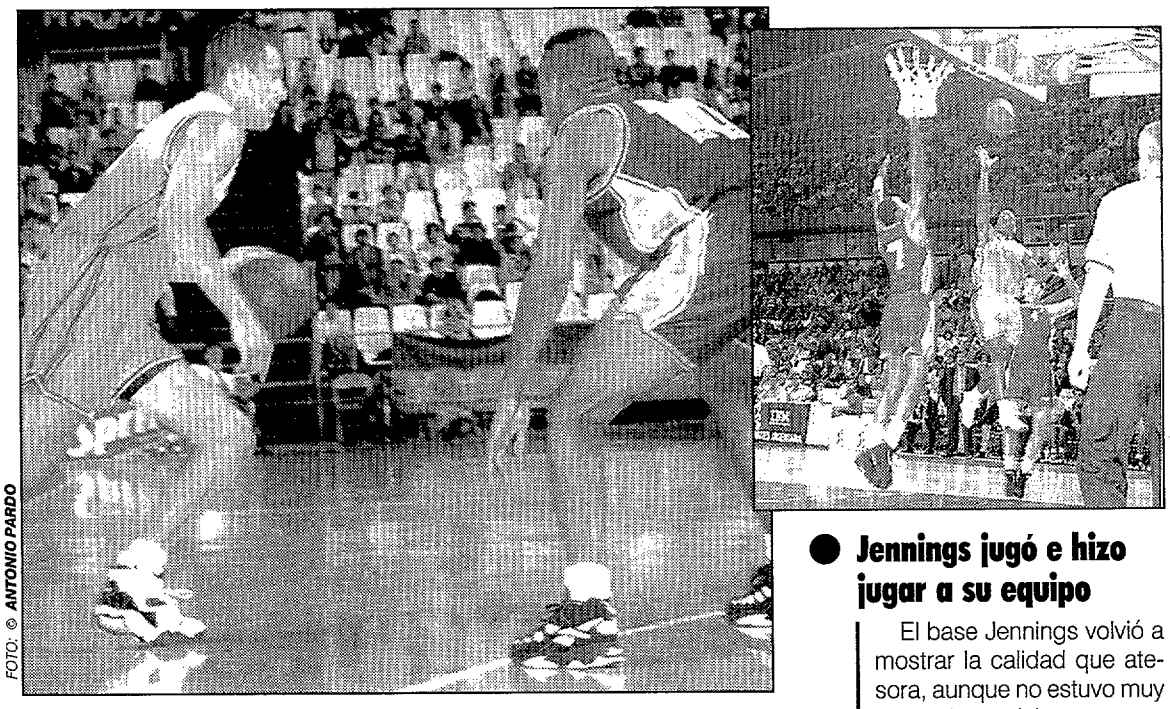

FOTO: © ANTONIO PARDO

Alberto Herreros intenta driblar a Carl Thomas con la ayuda de Juan Antonio Orenga

● Jennings jugó e hizo jugar a su equipo

El base Jennings volvió a mostrar la calidad que atesora, aunque no estuvo muy acertado en el tiro.

ESTUDIANTES 78 — 1 T.: **34** — 2 T.: **44** — Pr.:

R. SALAMANCA 73 — 1 T.: **40** — 2 T.: **33** — Pr.:

Cancha:
• **P. DEP. COMUNIDAD**

Público: **5.000**

Arbitros:
• **NEYRO (2)**
• **Y BULTO (2)**

Incidencias:
Sin eliminados

Jugador	P.	T. de 2 Núm.	T. de 3 Núm.	T. Lib. Núm.	Rebotes De	Rebotes Ata.	Ast.	Rec.	Tap.	F. P.	Tiempo	Ptos. MARCA
THOMPSON	10	5/7	0/3				2	1	1	2	19:53	1
JENNINGS	10	2/8	2/5		4	1	6	3		1	34:43	1
SANCHO												
ORENGA	8	4/9			7	1	3	1		4	32:06	1
AISA	11	3/3	1/2	2/3	3		1	1		2	17:37	2
GARCIA, PAC						1	1			3	05:17	–
JIMENEZ, CA	3	1/2		1/1	1				1	4	06:33	1
HERREROS	22	4/9	4/7	2/2	4		4	1	2		35:57	2
BARCENAS												
AZOFRA												
MIKHAILOV	12	6/8		0/2	3	1	1	2	2	4	29:48	1
DE MIGUEL	2	1/4			3			1		4	18:06	1
Equipo												
TOTALES	**78**	**26/50**	**7/17**	**5/8**	**25**	**4**	**18**	**10**	**6**	**24**	**200**	**10**
RAMIRO	7	2/2	1/4	0/1	4	1	1	1		3	36:57	2
MEDIANERO	6	0/1	2/3							1	09:46	1
HALL	11	4/10		3/4	6	2			1	3	28:01	1
PARDO												
CAMPOS												
THOMAS	14	4/6	1/6	3/4	3		4		1	4	35:57	1
BUSTAMAN												
ARRANZ	9	3/4		3/3	1	1				2	15:41	1
ALARCON, J.										1	03:03	–
MARTIN, JEF	14	4/8	1/2	3/5	7	1	2	1	4	3	34:17	2
VECINA	12	4/9		4/5	2	1		2		2	36:18	1
Equipo					2	1						
TOTALES	**73**	**21/40**	**5/15**	**16/22**	**25**	**7**	**7**	**4**	**6**	**19**	**200**	**9**

J.V. HERNANDEZ

«En la segunda parte defendimos mejor»

F.A. ■ **Madrid**

El entrenador estudiantil se mostró satisfecho con la actuación del equipo, a pesar del bajón en los minutos finales de la primera parte. *«Empezamos jugando bien, pero les dimos opción a volver a entrar en el partido. En la segunda parte defendimos mejor y con más intensidad provocando sus faltas»*. La inclusión de Jiménez en el quinteto titular tenía para Hernández una justificación táctica.*«Jiménez salió en principio para frenar a Jeff Martin. Los jóvenes tiene que aprovechar estas ocasiones»*.

PEDRO MARTINEZ

«Podíamos haber ganado el partido»

F. A. ■ **Madrid**

Pedro Martínez no terminó satisfecho del resultado obtenido: *«Podíamos haber ganado. No sólo por haber tenido una opción en la última jugada, sino porque durante todo el partido hicimos méritos para conseguir la victoria. El problema es que en la segunda parte nos ha faltado el acierto en el tiro exterior que tuvimos en la primera parte y que Estudiantes tuvo en momentos determinados de la segunda. Pero esto es lógico, ya que Estudiantes tiene más recursos que nosotros. Hemos hecho un buen trabajo defensivo»*.

EL REAL ES LIDER INVICTO, AUNQUE EL AGB LE PRESIONO HASTA EL FINAL

El Madrid tuvo que apretarse los machos

JOSE M. PARDINA ■ **Huesca**

El Real Madrid cosechó su cuarta victoria consecutiva, lo que le permite mantenerse al frente de la clasificación de la ACB, aunque en esta ocasión lo hizo sin el brillo de anteriores jornadas y teniendo que apretar el acelerador en los minutos finales, cuando AGB Huesca se le acercó peligrosamente en el marcador (74-76).

El mayor potencial y mejor banquillo de los blancos les permitió superar la incansable resistencia del Peñas, que en esos minutos decisivos no pudo contar con Tinkle y Ford, eliminados por el desconcertante y desquiciante criterio arbitral.

El Madrid tuvo en Arlauckas a su mejor baluarte ofensivo, con 23 puntos en el primer periodo, en el que los madrileños impusieron su dominio reboteador y su fluidez en el juego de ataque. Mientras, los oscenses no se podían descuidar lo más mínimo porque la conexión Laso-Arlauckas causaba estragos.

Se atragantó la zona

En la segunda mitad, la defensa zonal implantada por Casadevall frenó el ataque blanco y Obradovic tuvo que mover sus peones y ordenar otra zona para romper el partido (60-74). Pero entonces llegó la reacción del Peñas, con Tinkle como abanderado, que con un parcial de 14-2, puso el aliento local en la nuca madrididista.

GRUPO ACB 85 — 1 T.: **46** — 2 T.: **39** — Pr.:

REAL MADRID 101 — 1 T.: **58** — 2 T.: **43** — Pr.:

Cancha:
• **PAL. DEP. MUNICIPAL**

Público: **4.083**

Arbitros:
• **SANCHIS, L. (0)**
• **LLAMAZARES (0)**

Incidencias:
Eliminados: Tinkle (35'), Ford (38'), Gil (40') y Santos (40')

Jugador	P.	T. de 2 Núm.	T. de 3 Núm.	T. Lib. Núm.	Rebotes De	Rebotes Ata.	Ast.	Rec.	Tap.	F. P.	Tiempo	Ptos. MARCA
TINKLE	21	6/12	1/2	6/7	6	3	1	1		5	27:31	2
MORRIS, ISA	14	7/12	0/1		2	2		2		3	26:55	1
SUPERVIA			0/2								00:21	–
ESPINOSA, J	14	6/9	0/2	2/2	2	2		2	1	3	24:52	1
PARDO, IVAN												–
F., ALPHO	18	7/12	1/5	1/1	4	2	2	2		5	31:07	2
HERNANDEZ,	5	1/5	0/1	3/4	2	3	1	1		3	26:34	1
GIL, C.	6	0/2	2/6		2		5			5	28:11	1
PALACIN												–
BIOTA, N.	5	1/2	0/3	3/4	2	1		1		2	19:58	1
MUR											00:29	–
GUARDIA	2	1/4			1	2			1	2	14:02	0
Equipo						1						
TOTALES	**85**	**29/58**	**4/20**	**15/20**	**21**	**16**	**9**	**9**	**2**	**28**	**200**	**9**
FERRER, M.												–
ABAD												–
G. COLL	4	1/1		2/3						1	04:10	1
LASO	13	3/5	1/3	4/4	1		4	4		1	28:13	2
ARLAUCKAS	31	15/24		1/3	5	3		1		3	40:00	2
ANTUNEZ	4	1/1	0/1	2/2			2	1		2	12:00	1
ROMERO, I.	2	1/2			2	1	1			2	04:52	–
SANTOS, ISM	21	3/4	2/5	9/10	2	1	3	2		5	31:58	3
MORALES, J.		0/1		0/2	2				1	4	08:40	0
SAVIC	9	3/6	0/1	3/3	8	3				4	26:28	1
LONCAR	1		0/1	1/2	1		1			3	14:03	0
SMITH, MIKE	16	2/2	4/8		9	2	1		1	2	29:36	3
Equipo						1						–
TOTALES	**101**	**29/46**	**7/19**	**22/29**	**30**	**11**	**12**	**8**	**2**	**27**	**200**	**13**

No conoce la derrota

Los de Obradovic se quedan solos en el liderato

POS.	EQUIPOS	PARTIDOS J.	G.	P.	TANTOS F.	C.
1.	Real Madrid	4	4	0	415	334
2.	Unicaja	4	3	1	324	283
3.	Barcelona	4	3	1	362	325
4.	Valvi Girona	4	3	1	329	316
5.	Estudiantes	4	3	1	331	321
6.	B. León	4	3	1	338	331
7.	B. Salamanca	4	2	2	334	317
8.	Gran Canaria	4	2	2	332	323
9.	C. S. Fernando	4	2	2	331	326
10.	Taugrés	4	2	2	322	319
11.	Jovenut	4	2	2	355	355
12.	Murcia	4	2	2	325	325
13.	Cáceres	4	2	2	372	374
14.	TDK Manresa	4	2	2	306	309
15.	Amway	4	2	2	375	382
16.	Festina	4	1	3	331	352
17.	Xacobeo	4	1	3	302	343
18.	Gijón	4	1	3	345	402
19.	Fórum	4	0	4	286	322
20.	Grupo AGB	4	0	4	324	380

LOS DE AITO NO DEJARON QUE EL FORUM LES ARREBATARA EL TRIUNFO EN LOS MINUTOS FINALES

El Barcelona se aplica en Valladolid

JUAN JESUS DE LA FUENTE ■ **Valladolid**

Barcelona no falló en Valladolid. Los de Aíto dominaron la mayor parte del encuentro, aunque un Sergio Luyk implacable desde la línea de tres puntos (6/8) puso en aprietos a los catalanes.

El Fórum dominó los compases iniciales, con un Fetissov genial en los lanzamientos exteriores (14-9, min. 6). Tras un tiempo muerto de Aíto, el Barcelona cambió la decoración. Con Karnishovas en el banco, por no poder frenar al ruso, y con Fernández en juego, la maquina azulgrana se engrasó. El alero blaugrana enlazó cuatro ataques consecutivos con canasta o asistencia y el equipo catalán logró su primera diferencia importante en el minuto 14 (21-32).

Poco después, Galilea daba mayor soltura al ataque visitante, logrando la máxima ventaja de su equipo de todo el encuentro tres minutos después (26-43).

FORUM 81 — 1 T.: 36 — 2 T.: 45 — Pr.:

BARCELONA 86 — 1 T.: 49 — 2 T.: 37 — Pr.:

Cancha:
• **POL. PISUERGA**
Público: **5.650**
Arbitros:
• **BETANCOR (2) y**
• **LANDEIRA (2)**

Incidencias:
Eliminados:
Galilea (min. 40) y Fetissou (min. 40)

Jugador	P.	T. de 2 Núm.	T. de 3 Núm.	T. Lib. Núm.	Rebotes De	Rebotes Atz.	Ast.	Rec.	Tap.	F. P.	Tiempo	Ptos. MARCA
ODRIOZOLA	5	2/3	0/2	1/2	1	1				3	14:58	1
GARCIA, LAL	1	0/1	0/1	1/5	1			1		1	17:49	0
HANSEN	6	3/4	0/3		1		2				16:25	1
LUYK, SERGI	25	2/4	6/8	3/5	5		1	1		4	24:11	3
DEL POZO												–
CRESPO												–
RODRIGUEZ,					1	1				1	02:32	0
BRABENDER,	6	1/1	0/4	4/4			2	1		3	23:35	1
RADUNOVIC	9	1/2	0/1	7/8	1	2		1		3	16:21	1
FETISSOV	18	2/6	3/3	5/6	8	1	1	4	6	5	37:30	2
DEL RIO	2	1/2					1			4	10:40	1
SANDERS, JE	9	3/11		3/3	1	1	1	1		4	35:59	0
Equipo						1						
TOTALES	**81**	**15/34**	**9/22**	**24/33**	**19**	**7**	**8**	**9**	**6**	**28**	**200**	**10**
JIMENEZ, AN	3	1/2		1/1	1	1					06:22	1
GALILEA	5	1/1	1/3				2			5	14:17	2
GODFREAD	20	3/6	0/1	4/8	2	1	1	2	1	2	24:10	2
MIDDLETON	12	4/6		4/6	3	3	1	1	1	4	28:39	1
ANDREU	9	4/7		1/1	5	1				3	12:47	2
FERNANDEZ,	8	0/1	1/2	5/8	4	2	1		1	3	15:07	1
MONTERO												–
DIEZ, S.	5	1/2	1/3		3		2	4		3	25:57	1
BOSCH	15	6/7	0/3	3/5	4	3	1	3	1	4	33:00	2
FERRAN			0/2	0/2	2	2				1	14:24	0
KARNISHO	9	3/7	0/1	3/7		1	3		2	3	25:17	0
MORAGA												–
Equipo					1	2						
TOTALES	**86**	**28/41**	**3/15**	**21/38**	**25**	**16**	**11**	**10**	**6**	**28**	**200**	**12**

■ Sergio Luyk, implacable desde la línea de tres puntos
■ Las rotaciones de banquillo del Barça dieron resultado

Racha de Luyk

Sólo los triples de Luyk hicieron levantar al público desde ese instante hasta el descanso, al que se llegó con ventaja de los de Aíto (36-49), después de una afortunada jugada en la que Salva Díez anotó un triple en el postrero ataque tras un balón perdido prácticamente desde la sirena.

En los primeros compases del segundo tiempo, el Barça siguió basando su ataque en el juego interior, gracias al cual habría logrado en la primera mitad 30 de los 39 puntos anotados.

Cuando se jugaba el minuto 28 el Fórum logró rebajar diferencias (50-58). A pesar de ello el juego del equipo vallisoletano en ataque seguía sin la aportación de Sanders, muy apagado y poco certero, y de un Lalo García renqueante de su lesión en su pierna derecha.

Ni los triples de Luyk ni los tapones de Fetissov eran suficientes para contrarrestar el ataque blaugrana. Aíto continuó con las rotaciones habituales de banquillo, sin importarle el marcador. Siguió basando su ataque en el juego interior en un encuentro en que Karnishovas no encontró su sitio.

Reacción local

El Barcelona volvió a abrir brecha en el marcador en apenas dos minutos gracias a un parcial de 0-8 (50-66). De cualquier forma, el Fórum apoyado por su afición logró meterse en el partido y favorecido por los continuos fallos de los visitantes se situó a tres puntos a falta de tres minutos para el final (71-74).

Aíto dispuso que los minutos finales los jugara Galilea, y acertó. Un triple suyo y una canasta sirvieron para que el Barcelona se alzara con una justa pero ajustada victoria.

FOTO: © MIGUEL RUIZ

Galilea, el motor del Barça en Valladolid

AITO, tranquilo

«La clave estuvo en la renta del primer tiempo»

J. J. DE LA FUENTE ■ **Valladolid**

El entrenador del Barcelona Aito García Reneses declaró al final del encuentro que la clave estuvo en la renta conseguida en la primera parte, *«la clave estuvo en el primer tiempo, en el que logramos una renta amplia que nos ha servido para compensar los errores en los tiros libres de la segunda parte».*

Aito recalcó que los triples de Luyk *«no han sido por errores defensivos del equipo sino por acierto del jugador».*

Sobre la discreta actuación de Karnishovas el entrenador azulgrana señaló,*«el favoritismo de ser el Barcelona provoca un exceso de presión que sobre todo se nota en Karnishovas. En dos partidos la gente quiere que sea perfecto y es un jugadro muy joven».*

La pareja de extranjeros para la Liga europea *«no se conocerá hasta el último momento, por si acaso hay lesionados».*

La Penya, tras un inicio titubeante, acabó imponiendo la ley del más fuerte

Gijón sólo inquietó veinte minutos

■ White volvió a ser el vendaval que llevó a los verdinegros al triunfo

LAUREANO TUERO ■ **Gijón**

El Joventut no hubiera precisado de la colaboración arbitral para ganar el partido. En la primera parte el Gijón, como sucediera ante el TDK, hizo vibrar a los aficionados con un juego que desarboló el sistema táctico de la Penya.

A los once minutos un 27-18 hacía concebir esperanzas a los locales para lograr la hombrada para derrotar al Joventut. Un magnífico Blackwell, del que no estuvo muy distante Whisby, propiciaron el despegue local en el marcador.

Reacción

Sin embargo en la segunda parte, incomprensiblemente, los hombres de de Bill McCammon se fueron abajo ante un Joventut que mostró sus buenas artes y un White pletórico que, junto a Rafa Jofresa y Villacampa, llevaron camino de la victoria a la Penya.

Si bien es cierto que el Joventut exhibió su grandez, no es menos verdad que el Gijón era una caricatura del equipo que se vio en la primera parte. El bache del comienzo de la segunda mitad de los gijoneses (2 puntos puntos en siete minutos) unido a la fuerza del Joventut y la parcialidad de los colegiados acabó por decidir el encuentro.

GIJON 81 — 1 T.: 51 — 2 T.: 30 — Pr.:

JOVENTUT 96 — 1 T.: 48 — 2 T.: 48 — Pr.:

Cancha:
• **P. MPAL. DEP. GIJON**
Público: **6.000**
Arbitros:
• **HERRERA (1)**
• **Y GUILLEN (1)**

Incidencias:
Eliminados:
Blackwell, Cortés, Holland, Hernández, Capdevila y R. Jofresa.

Jugador	P.	T. de 2 Núm.	T. de 3 Núm.	T. Lib. Núm.	Rebotes De	Rebotes Atz.	Ast.	Rec.	Tap.	F. P.	Tiempo	Ptos. MARCA
BLACKWELL	27	8/14	0/1	11/12	5		3	3		5	38:05	2
CORTES, S.	2	1/1	0/1		3	1			1	5	11:28	1
CARBAJAL		0/1	0/1						1	3	09:07	0
HOLLAND	11	5/6	0/1	1/4	1	3		2	1	5	30:21	1
HERNANDEZ	2	0/2	0/2	2/2	2	2	1			5	23:30	0
SILVA	6	3/9		0/1	1	1				3	18:10	1
NOGUERO	6	3/5	0/1							2	07:53	1
WHISBY	17	8/14	0/1	1/2	6	6			4	4	34:36	1
ORTIZ, J.	4	1/3		2/2	1	2				1	07:57	1
CAPDEVILA	6	2/2	0/3	2/3	1				1	5	18:53	1
Equipo					2	2						
TOTALES	**81**	**31/57**	**0/11**	**19/26**	**22**	**17**	**4**	**5**	**8**	**38**	**200**	**9**
GARCIA, D.	4	2/4	0/1	0/2	2	4		1	2	2	14:15	1
JOFRESA, R.	16	4/6	1/3	5/6	2		6	2	1	5	35:58	2
JOFRESA, T.	5	1/1	1/1							3	08:26	2
VILLACAMPA	18	4/6	0/5	10/12	2	1			2	3	34:51	2
ALBERT	1			1/2	1						00:45	–
FISHER	12	3/7	0/2	6/8	3	3	3		1	1	29:12	2
SANMARTIN											00:45	–
CRESPO, X.	12	1/3	1/3	7/8	1		1			2	17:17	1
LAVODRAMA	5	2/2		1/3	1	1			1	4	21:27	1
WHITE, R.	23	9/13	0/1	5/7	9	2		2	1	4	37:04	3
Equipo					2	1						
TOTALES	**96**	**26/42**	**3/16**	**35/48**	**23**	**12**	**10**	**5**	**8**	**24**	**200**	**14**

El Amway Zaragoza sólo ofreció su verdadera talla durante diez minutos

El Cáceres ahogó el juego maño

■ El dúo Rogers-Pablo Martínez, clave del triunfo extremeño

CARLOS COCA ■ **Zaragoza**

Amway Zaragoza defraudó a su afición por primera vez en la temporada. Tras una precampaña esperanzadora, en el que los buenos resultados hacían albergar muchas esperanzas, los de Julbe ayer sólo demostraron durante diez minutos que pueden aspirar a algo esta temporada.

El resto del encuentro fue dominado por el Cáceres, un equipo muy mentalizado tras las dos últimas derrotas, muy bien dirigido desde el banquillo por Manolo Flores, y con un quinteto titular muy poderoso, en el que destacaban Pablo Martínez, Rogers, Sellers y Paraíso.

Remontada

Pese a que Amway Zaragoza remontó 17 puntos de desventaja en la segunda parte (de 44-61 a 77-76), Johnny Rogers, junto al ex estudiantil Martínez, se bastaron para demostrar que la defensa no es el fuerte de este Amway, al que hicieron encajar la friolera de 117 puntos.

De los locales, tan sólo el base José Angel Arcega, que demostró merecer más minutos en pista, fue el mas acertado, mientras que por el conjunto extremeño todo el conjunto brilló a gran altura.

AMWAY 98 — 1 T.: 40 — 2 T.: 58 — Pr.: –

CACERES 117 — 1 T.: 52 — 2 T.: 65 — Pr.: –

Cancha:
• **P. DE ASTURIAS**
Público: **4.000**
Arbitros:
• **MITJANA (1)**
y GALERON (1)

Incidencias:

Jugador	P.	T. de 2 Núm.	T. de 3 Núm.	T. Lib. Núm.	Rebotes De	Rebotes Atz.	Ast.	Rec.	Tap.	F. P.	Tiempo	Ptos. MARCA
ANGULO, A.	19	6/9	1/3	4/4			7	3			23:35	2
TURNER	9	3/6	1/4				6			4	31:06	0
ANGULO	9	3/4	1/3	0/1		1			1	3	09:02	1
FERNANDEZ					1					1	00:48	–
WINSLOW	16	8/10	0/2		5	4	2	1		5	36:04	2
ARCEGA, J.A	17	4/6	3/6			1				4	22:34	2
ZUBI	2	1/2			6					3	25:28	0
BANNISTER	13	6/11		1/4	2	3			2	2	25:02	1
MALLUENDA											00:01	–
LEGASA												–
MURCIA	13	5/6		3/3		2	2	2	1	5	26:20	1
Equipo						1						
TOTALES	**98**	**36/54**	**6/18**	**8/12**	**14**	**12**	**17**	**6**	**4**	**27**	**200**	**9**
CABRAL												–
MASON, ROD	10	1/3	1/1	5/6	3		2	3		3	29:38	0
SELLERS	25	8/14	0/1	9/13	7	7	4	3	3	3	39:59	3
BERNABE												–
FERNANDEZ,	4	2/2	0/1				1			2	10:22	1
GONZALEZ, T												3
MARTINEZ, P	28	6/7	2/3	10/11	2	1	3			3	40:00	3
ROGERS	25	10/17	1/2	2/2	1		3	2		3	40:00	3
PARAISO	25	10/12	1/2	2/3	3	4	1	1	1	2	40:00	–
PEDRERA, A.											00:01	–
ALEMANY												
Equipo					1	1						
TOTALES	**117**	**37/55**	**5/10**	**28/35**	**17**	**13**	**14**	**9**	**4**	**16**	**200**	**13**

EN UNA SEGUNDA PARTE DE ENSUEÑO DESARBOLARON A UN PRECAVIDO RIVAL

Unicaja destrozó al colíder León

■ Reyes pudo siempre con Thompson y Sallier

■ Un parcial de 17-0 en la reanudación, sentenció el partido

JUSTO RODRIGUEZ ■ **Málaga**

Los leoneses, que venían con la lección bien aprendida y como colíderes, lo demostraron en los primeros compases del encuentro. Los locales salieron fríos y León lo aprovechó para lanzar rápidos contrataques (2-6, minuto 2).

Pero en ese momento los malagueños despertaron a base de rebote, defensa y un buen porcentaje de tiro. Un parcial de 17-0 puso a los visitantes contra las cuerdas. Pese a la rotación realizada por Aranzana, León estuvo 8 minutos sin anotar hasta que Dani Pérez cortó la racha con un triple.

De lujo

Sin embargo, Unicaja lo seguía bordando. Ansley maravillaba al público, Alfonso Reyes podía con Thompson y Sallier y Nacho Rodríguez dirigía con acierto. El ritmo era infernal y la duda era si aguantarían todo el partido y al descanso se demostró que no, porque se llegó con un apretado 40-36.

En la reanudación, los malagueños salieron en tromba y se situaron 52-36, rompiendo el partido ante un León que no podía con el vendaval local. Al final, el resultado, 91-69, explica bien a las claras lo que fue la segunda parte.

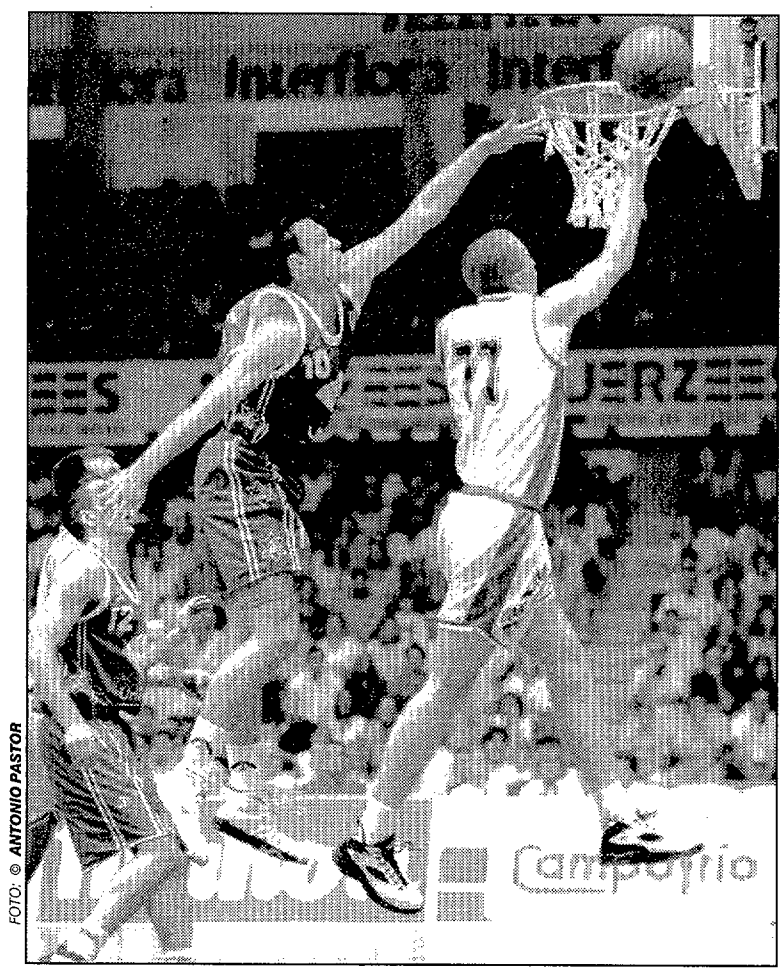

FOTO: © ANTONIO PASTOR

Babkov intenta taponar una entrada a canasta de Oliver Fuentes

UNICAJA 91 — 1 T.: 40 — 2 T.: 51 — Pr.:

BALONCESTO 69 — 1 T.: 36 — 2 T.: 33 — Pr.:

Cancha:
- **PAB. CIUDAD JARDIN**

Público: **4.500**

Arbitros:
- **FERNANDEZ (2)**
- **PIZARRO (2)**

Incidencias:
Sin eliminados.

Jugador	P.	T. de 2 Núm.	T. de 3 Núm.	T. Lib. Núm.	Rebotes De	Rebotes Ata.	Ast.	Rec.	Tap.	F. P.	Tiempo	Ptos. MARCA
AVALOS	2	1/2					1	1			04:45	1
ROMERO, D.	4	1/2		2/3	1		1	1		3	13:26	2
GUILLEN	19	6/6	1/3	4/4	2	1	1	1	1	3	25:59	2
RUIZ, GABY			0/2		2						09:30	1
ANSLEY	24	7/13	1/1	7/9	4	3	1			3	31:26	2
BABKOV	22	6/7	3/7	1/2	3	2		1	2	2	31:05	2
SERRANO	6	2/2	0/1	2/3	2		1	1		2	10:28	1
RODRI., N	6	0/1	2/7		4	1	8	2		3	27:33	2
REYES, A.	6	3/6		0/1	5	1			1	4	25:35	2
MILLER, KEN		0/2		0/2	3	1		1		4	15:30	1
NAVAR., P.	2	1/3							1		04:43	1
Equipo					1							–
												–
TOTALES	**91**	**27/44**	**7/21**	**16/24**	**27**	**9**	**13**	**8**	**5**	**24**	**200**	**17**

Jugador	P.	T. de 2 Núm.	T. de 3 Núm.	T. Lib. Núm.	Rebotes De	Rebotes Ata.	Ast.	Rec.	Tap.	F. P.	Tiempo	Ptos. MARCA
GONZALEZ, J	4	2/4			1		1	1		3	13:26	1
PEREZ, DANI	8	1/3	1/3	3/4		1			1	3	19:17	1
GRANT, J.	7	1/5	1/4	2/2	5	1	1	1		3	25:50	1
LASA	3		1/4				6	1			21:17	1
SALLIER	13	4/10		5/6	11	1		1	1	4	30:43	1
GARCIA, MAR												–
ROSA, JUAN	4	0/1	0/2	4/4						3	08:25	1
FUENTES	6	2/5	0/1	2/2	1				1	1	15:16	1
YEBRA	3	0/2	1/3						1	1	22:18	1
THOMPS., C	19	5/9	0/1	9/10	6	3		2	1	3	28:45	2
LLORENS	2	1/2			2					3	14:43	1
Equipo						1		1				–
												–
TOTALES	**69**	**16/41**	**4/18**	**25/28**	**26**	**7**	**8**	**7**	**5**	**24**	**200**	**11**

● Costa del Sol, nuevo patrocinador de Unicaja

J. R. ■ **Málaga**

En la mañana de ayer se firmó el acuerdo entre el Patronato Costa del Sol y el C.B. Málaga, por el que el Unicaja llevará el logotipo de "Costa del Sol" en los encuentros que dispute en la ACB y en la Liga Europea. El club malagueño recibirá 30 millones de pesetas.

Luis Vázquez, presidente de la Diputación, presidió el acto, en el que también estuvieron presentes el presidente del club cajista, Raimundo Trespalacios, Javier Imbroda, Alfonso Rodríguez y Nacho Rodríguez.

Por otra parte, Kenny Miller, pívot del Unicaja, llegó ayer a Málaga tras asistir en Chicago al funeral por el fallecimiento de una hermana.

Los sevillanos desaparecieron tras el descanso

TAUGRES 80 — 1 T.: 41 — 2 T.: 39 — Pr.: –

C. S. FERNANDO 66 — 1 T.: 32 — 2 T.: 34 — Pr.: –

Cancha:
- **PABELLON ARAVA**

Público: **5.000**

Arbitros:
- **SANCHA (1) y ROSADO (2)**

Incidencias:
Eliminado: Doblado (min. 35).

Jugador	P.	T. de 2 Núm.	T. de 3 Núm.	T. Lib. Núm.	Rebotes De	Rebotes Ata.	Ast.	Rec.	Tap.	F. P.	Tiempo	Ptos. MARCA
NICOLA	7	3/3	0/1	1/1	2	1	5	1	1	3	28:23	1
RIVAS	7	2/4		3/4	4		1		1	1	16:13	1
PERASOVIC	17	4/8	1/5	6/7	2	3	1	2		3	37:19	2
DICENTA											05:22	1
CAZORLA												–
REYES, M.A.	9	2/5		5/6	1	2	2			2	14:18	2
OSULLIVAN	9	4/7		1/1	7	3	1		2	2	27:29	2
CAZORLA J.P												–
RODRIGUEZ												–
GREEN, KEN	14	5/12		4/4	3	3	4	2	2	3	36:18	2
LOPEZ, F.	17	4/6	3/4		4		2	1	1	3	34:38	2
GOMEZ, INAK												
Equipo					1	1						
TOTALES	**80**	**24/45**	**4/10**	**20/23**	**24**	**13**	**16**	**6**	**7**	**17**	**200**	**13**

Jugador	P.	T. de 2 Núm.	T. de 3 Núm.	T. Lib. Núm.	Rebotes De	Rebotes Ata.	Ast.	Rec.	Tap.	F. P.	Tiempo	Ptos. MARCA
MONTES	6	2/4	0/1	2/4	2		1	1		2	34:10	1
MONCLOVA												–
GONZALEZ, J.					2					2	08:45	0
KIDD	15	5/10		5/5	4	9	1	2	3	3	28:05	2
SOLE, D.	5		1/1	2/2			2	1		1	03:20	1
PEREZ, RAUL	9	3/6	1/6		1	2	1	1	1	2	32:35	1
ANDERSON	18	6/17	1/4	3/4	2	3	3	1	3	2	36:40	1
ALEXANDER,	8	2/7	1/2	1/1	3	2	1			4	39:05	1
DOBLADO	5	1/1	1/2					1		5	11:28	1
BARROS												–
LOPEZ VILAS		0/3								1	05:52	0
ALMEIDA												
Equipo					1	2		1				
TOTALES	**66**	**19/48**	**5/16**	**13/16**	**15**	**18**	**9**	**8**	**7**	**22**	**200**	**8**

El Taugrés resolvió ante el Caja con más facilidad de la esperada

JAIME SAN MARTIN ■ **Vitoria**

A excepción de los cinco primeros minutos, el Taugrés, en un partido aburrido y frío, superó al Caja en la primera parte (41-32). Tras un mal comienzo de los vitorianos (8-17 m.5), con tiempo muerto de Comas incluido, un parcial de 4-17 permitió coger la delantera al Caja San Fernando gracias a la buena labor ofensiva de Anderson y Alexander. Sin embargo, un parcial de 10-2 para Taugrés de la mano de un gran Ferrán López (dos triples) permitió a los vascos igualar la confrontación.

Los sevillanos volvieron a tomar la iniciativa (18-23) pero el Taugrés, gracias al despertar de Perasovic (14 puntos antes del descanso) y a su control del rebote defensivo se marchó al descanso con ventaja (41-32).

Lesión de Kidd

En la reanudación, el Caja San Fernando, sin apenas tiro exterior, tuvo que entregarse ante el Taugrés. Además, la lesión de su pívot, Warren Kidd (m.34), facilitó las cosas a los vitorianos, con Reyes y Ferrán López de estiletes.

Los locales, siempre a remolque en el marcador

XACOBEO 99 72 — 1 T.: 36 — 2 T.: 36 — Pr.: –

CB MURCIA 80 — 1 T.: 44 — 2 T.: 36 — Pr.: –

Cancha:
- **PAZO "PACO PAZ"**

Público: **2.000**

Arbitros:
- **MAS (2)**
- **y AMOROS (2)**

Incidencias:
Sin eliminados.

Jugador	P.	T. de 2 Núm.	T. de 3 Núm.	T. Lib. Núm.	Rebotes De	Rebotes Ata.	Ast.	Rec.	Tap.	F. P.	Tiempo	Ptos. MARCA
PEREZ, JAVI	2	1/2	0/1			1	1	1	1	3	17:16	0
SMITH, TONY	20	3/5	4/10	2/2	2		1	4		4	34:36	0
HERAS	10	4/5	0/2	2/6	2	1				5	16:10	1
G. SER		0/1				1					04:05	0
SCOTT, D.	23	6/13	2/4	5/5	1	2		1		2	35:55	0
CARBAJO	3	1/2		1/2	1	1		1		2	15:55	0
VAZQUEZ, J.												–
RODRIGUEZ,	4	1/3	0/1	2/2		1			1	1	14:03	0
TORRES, JUL	2	0/2		2/4	4	2		4	1	3	29:51	0
LOCKHART	8	3/4		2/2	4	3		1	1	3	30:09	1
Equipo												–
												–
TOTALES	**72**	**19/37**	**6/18**	**16/23**	**14**	**12**	**2**	**12**	**4**	**23**	**200**	**2**

Jugador	P.	T. de 2 Núm.	T. de 3 Núm.	T. Lib. Núm.	Rebotes De	Rebotes Ata.	Ast.	Rec.	Tap.	F. P.	Tiempo	Ptos. MARCA
PIÑERO	4	2/3	0/2		2	2	1	3	1	2	23:23	1
MOYA	4	2/5			3	1		2	1	2	17:09	1
S. BER	3	1/4	0/1	1/2		1			1		10:14	0
GARCIA, QUI	11	4/4	1/3					3		5	19:37	1
PEDRERA, J.												–
W., HOW	16	6/7		4/6	3	1		1	1	2	29:42	1
CROWDER	9	2/4	0/3	5/6	5	4		1		3	26:46	1
CISTERO											01:36	–
POSADA					1			1		2	06:54	0
S., JORD	20	4/8	1/4	9/11	2	1	1	2		2	38:24	3
MARTIN, BOB	13	6/9		1/2	4	5				4	26:15	1
Equipo						2						–
												–
TOTALES	**80**	**27/44**	**2/13**	**20/27**	**20**	**17**	**2**	**13**	**4**	**22**	**200**	**8**

Murcia apeló a su oficio ante un desorientado Xacobeo 99

PACO GONZALEZ ■ **Orense**

El Xacobeo 99 Ourense perdió con todo merecimiento ante un Murcia que hizo lo justo para vencer a un desorientado rival. El equipo de Oleart dejó claro desde el principio lo que iba a ser el partido con un 2–9 a los dos minutos de partido. El equipo orensano levantó el vuelo consiguiendo a comandar el marcador a los diez minutos de partido (27–21), pero la marcha de Lockhart al banquillo tras cometer su tercera personal hizo que el dominio bajo los tableros fuese total y absoluto por parte de los murcianos, que a partir de ese momento empezaron a dominar con claridad el marcador.

Con un Orense desorientado y lleno de despropósitos, el Murcia se permitió el lujo de poner a cinco nacionales sobre el parquet.

Tirón final

Sólo el empuje de Heras –junto a la salida de la pista de Soler– permitieron a los locales atisbar un hilo de esperanza a falta de dos minutos (70–75), pero los pupilos de Oleart supieron reaccionar a tiempo y llevarse la victoria.

"Caso" Brian Sallier

La ACB falló a favor del conjunto leonés

FERNANDO PEREZ SOTO ■ **León**

La Asociación de Clubes de Baloncesto (ACB) adoptó ayer una resolución favorable al León en el caso de duplicidad de contratos de Brian Sallier, cuya firma aparecía en los contratos del conjunto leonés y del Gran Canaria.

La ACB, tras estudiar los documentos y pruebas aportados por las partes, considera nulo el contrato firmado por el norteamericano con los canarios al haber quedado demostrado tras el examen de los peritos calígrafos que su firma en dicho contrato no se corresponde con la del jugador.

La ACB exime de toda responsabilidad al Gran Canaria, al que entiende perjudicado, en parte por su exceso de buena fe.

☐ TAUGRES

La directiva abre expediente informativo a David Sala. La directiva del Taugrés decidió ayer incoar expediente informativo a David Sala tras su abandono de la concentración el pasado fin de semana. Taugrés esperará ahora a conocer las alegaciones del jugador, quien según un portavoz de su familia parece dispuesto a regresar a Vitoria con el resto de su equipo en cuanto supere su depresión.

JAIME SAN MARTIN ■ Vitoria

El norteamericano fue clave al anotar 36 puntos

GRAN CANARIA 80 (1 T.: 29 / 2 T.: 51 / Pr.:)

VALVI GIRONA 83 (1 T.: 40 / 2 T.: 43 / Pr.:)

Cancha:
• **C. INS. DE DEPORTE**

Público: **3.600**

Arbitros:
• **RAMOS, GAR**
• **GARCIA OR**

Incidencias:
Eliminados: Ruf (min. 30), Aldrey (min. 36), Ruiz Lorente (min. 40) y Morton (min. 40)

Jugador	P.	T. de 2 Núm.	T. de 3 Núm.	T. Lib. Núm.	Rebotes De	Rebotes Ata.	Ast.	Rec.	Tap.	F. P.	Tiempo	Ptos. MARCA
HERNANDEZ,	9	0/3	1/2	6/9	2			2	1	3	24:23	1
BURDITT, AL	14	6/13		2/4	5	3		3	2	2	31:47	1
ESPINOSA, T												–
ARTILES, PE												–
RUIZ LORENT	2	1/2	0/2		5		2	1	1	5	19:28	1
MORTON, J.	20	4/7	2/6	6/9	1	1		5		5	30:34	2
ABRINES, GA	3	0/1	1/1		2					1	16:54	1
TOLEDO, S.		0/1						1			08:00	1
MORALES, JA	11	3/4	0/1	5/5		2	1			3	20:41	2
ALDAMA, S.	2	1/1		0/1	2				2	1	14:09	2
LOMBIL, A												–
VANDIVER, S	19	7/12		5/6	4	1		1		4	34:04	2
Equipo					1	2		1				–
TOTALES	**80**	**22/44**	**4/12**	**24/34**	**22**	**9**	**3**	**14**	**6**	**24**	**200**	**13**
LOCK	7	3/6	0/1	1/1	3			1	2	4	23:31	1
CARGOL	10	3/6	1/2	1/2	5	1	1	2		1	35:40	2
THOMAS, D.	12	3/7		6/8	4				1	4	14:08	1
ALDREY	4	1/2	0/2	2/2		1	4	3		5	17:34	2
ROBINSON, L	35	9/10	5/6	2/3	1		1			3	36:02	3
DARNES												–
RUF	3	1/4		1/1	2	1				5	15:52	2
BREA	5		1/4	2/4			3			4	22:26	2
ESMORIS								1		2	04:20	1
SOLANA	5	1/2	1/1					1			11:37	1
RGUEZ, P	2	1/3			3	1	1	2	3	2	18:50	2
Equipo					3	1		1				–
TOTALES	**83**	**22/40**	**8/16**	**15/21**	**21**	**5**	**10**	**11**	**6**	**30**	**200**	**17**

Robinson llevó al Valvi a la victoria ante Gran Canaria

■ Los locales no dieron esta vez la medida

ALEJANDRO CABRERA ■ **G. Canaria**

El Valvi consiguió su primera victoria a domicilio en un partido en el que después de ir dominando todo el encuentro a punto estuvo de complicarse el triunfo en los minutos finales.

El comienzo dubitativo del conjunto canario ante un Valvi que dominaba el rebote y ejecutaba rápidos contraataques hizo que éste se fuese rápidamente en el marcador. Estas diferencias oscilaron durante toda la primera mitad mientras el Gran Canaria no daba una a derechas en ataque. No así su defensa, que se mostró agresiva y que no se correspondía con sus ataques. En está dinámica, los gerundenses no tuvieron problemas para marcharse al descanso con una holgada ventaja (29-40).

En la reanudación Manolo Hussein intentó variar el esquema de juego introduciendo tres hombres pequeños, pero se topó con un inconmensurable Larry Robinson que anotó 36 puntos y se erigió en la figura del partido y en el catalizador casi exclusivo del caudal ofensivo de su equipo.

Morton, atado

Los tres americanos del conjunto canario no brillaron con la misma intensidad que en los partidos precedentes, estando además Morton muy bien atado por el mencionado Robinson. Con esta derrota el Gran Canaria iguala su bagaje (2-2) a la espera de recibir el viernes al Estudiantes.

Decisivos en la victoria ante el TDK Manresa

FESTINA 77 (1 T.: 37 / 2 T.: 40 / Pr.: –)

TDK MANRESA 69 (1 T.: 34 / 2 T.: 35 / Pr.: –)

Cancha:
• **M.I.G. ANDORRA**

Público: **3.500**

Arbitros:
• **REDONDO (0)**
y REQUENA (1)

Incidencias:
Eliminado: Rankin (min. 29).

Jugador	P.	T. de 2 Núm.	T. de 3 Núm.	T. Lib. Núm.	Rebotes De	Rebotes Ata.	Ast.	Rec.	Tap.	F. P.	Tiempo	Ptos. MARCA
LLORENTE, J												
GRIMAU												
RANKIN	4	2/4		0/1	5					5	16:09	1
LLORENTE, T	10	3/5	1/1	1/3	2		4	2		3	38:39	3
TAMAMES	12	6/8			3	3		2		3	23:38	3
CERVANTES	7	1/3	1/3	2/4			1	1		3	13:56	2
HENRY	16	5/6	2/5		2		2			2	38:34	2
MUSTAF	23	11/19		1/1	6		2	3		3	38:57	3
VILLALOBOS	5	1/4	1/1		1		6	1		3	28:51	2
ZAPATA												
ALEU												
BUSTOS											01:16	
Equipo					1			2				
TOTALES	**77**	**29/49**	**5/10**	**4/9**	**20**	**3**	**15**	**11**		**22**	**200**	**16**
TOWNES	7	1/4	1/3	2/2	2		1	1		4	31:09	1
LAZARO	9	2/2		5/5	2		1	1		2	14:14	1
CREUS, J.	2	1/3	0/2		1	2	2	3		1	27:49	1
VEGA	2	1/2			2			1			13:57	1
PEÑARROYA	5	2/5	0/1	1/2	1	1				1	19:24	1
WILLIAMS,HA	24	9/13	1/1	3/3	5			1		3	29:48	2
ESTELLER	4	1/4	0/4	2/4	1	1	1	1			20:36	0
MORNINGS.	11	4/9		3/4	7	2		1		4	25:07	2
GONZALEZ, L	3		1/1							2	06:48	0
SINGLA	2	1/1			2	1		2			11:08	0
Equipo						1						
TOTALES	**69**	**22/43**	**3/12**	**16/20**	**23**	**8**	**5**	**11**		**17**	**200**	**9**

Toñín Llorente y Tamames auparon al Festina Andorra

■ Los andorranos rompen su racha de derrotas

PEDRO CERON ■ **Andorra**

El Festina consiguió ayer su primera victoria, justa, gracias a la inspiración de Toñín Llorente y Tamames en momentos decisivos del partido. El TDK Manresa que peleó durante todo el encuentro, nunca pudo descontar la ventaja en la que se movió el equipo andorrano durante todo el partido, que fue entre seis y diez puntos.

No obstante, el Festina, nervioso por las tres primeras derrotas cosechadas en la temporada, tuvo que luchar desde el primer minuto de juego para deshacerse de un TDK que comenzó mandando en el marcador (0-4) debido al descontrol inicial de los locales.

Sin embargo, la velocidad y serenidad de Toñín Llorente permitieron a su equipo reaccionar y levantar en los diez primeros minutos la diferencia en contra (16-8, minuto 10), que supuso el primer tiempo muerto de Salva Maldonado. El TDK reaccionó en el segundo cuarto de la primera mitad y llegó al descanso con un apretado 37-34.

La segunda mitad mantuvo la misma tónica, con un Andorra siempre dominador, pero con TDK muy cerca en el marcador. La clave del despegue de los locales en los últimos minutos estuvo en la actuación de Tamames. El ex azulgrana, que anotó 12 puntos, fue el artífice de la marcha en el marcador del Andorra, que marcó su máxima ventaja en el minuto treinta y ocho (71-61).

NBA Una temporada

El lituano Sharunas Marchulionis jugará en Sacramento Kings

EFE ■ **Nueva York**

El base lituano Sharunas Marchulionis firmó un contrato con los Kings de Sacramento por una temporada. El lituano, que jugaba hasta ahora en Seattle Supersonics, recalará en los Kings junto a su compañero de equipo, el alero Byron Houston, tras un intercambio con el veterano pívot Frank Brickowski.

☐ ISRAEL

Galil Elion, suspendido por problemas económicos. El Hapoel Galil Elion no disputó la segunda jornada de Liga al ser suspendido provisionamente por asuntos económicos. El Galil tiene de plazo hasta el próximo 29 de septiembre para solucionarlos. Por otro lado, el Maccabi Tel Aviv ganó con facilidad al Emek Israel y comparte el liderato con Hertzlia, Hapoel Jerusalem y Rishon.

RESULTADOS (2ª jornada)
Emek Israel, 74; Maccabi Tel Aviv, 83
Maccabi Rishon Z., 88; Hapoel Tel Aviv, 84
Hapoel Jerusalem, 101; Tzfat, 73
Hapoel Eilat, 92; Maccabi Jerusalem, 86
Hertzlia, 102; Maccabi Ramat Gan, 81
Clasificación: 1. Hertzlia, H. Jerusalem, M. Rishon y Maccabi Tel Aviv, 4 puntos; 5. Tzfat y H. Eilat, 3; 7. Hapoel Galil Elion, Hapoel Tel Aviv, Maccabi Jerusalem, Maccabi Ramat Gan y Emek Israel, 2; 12. Hapoel Holon, 1.

EDUARDO HOLENDER ■ Tel Aviv

☐ BELGICA

Derrota del Charleroi en Quaregnon. El Charleroi, gran favorito para el título, cayó derrotado en la cancha del Quaregnon.

RESULTADOS (1ª Jornada)
Quaregnon, 74; Charleroi, 73
Willebroek, 59; Gante, 90
Gilly, 68; Bruselas, 102
Castors Braine, 83; Houthalen, 80
St. Louis, 67; Lovaina, 90
Alost, 71; Ostende, 90
Amberes, 78; Pepinster, 83
Clasificación: 1. Gante, Bruselas, Castors, Lovaina, Ostende, Pepinster y Quargenon, 2 puntos; 2. Alost, Amberes, Charleroi, Gilly, Houthalen, St. Louis y Willebroek, 0 ptos.

JOS VIEL ■ Bélgica

MARCA

Luis Infante Bravo, *Director*
Manuel Saucedo, *Director Adjunto*
José Vicente Hernáez, *Subdirector*
Alejandro Sopeña, *Redactor-Jefe*
Amalio Moratalla, *Redactor-Jefe*
José Juan Gámez, *Infografía*

MADRID: Paseo de Recoletos, 14. 28001
Teléfono: 337 32 20. Fax: 337 32 60 / 337 05 59.
BARCELONA: Avda. Diagonal, 640. Edif. 3 - 4.ª Planta
Teléfono: 405 93 93. Fax: 405 91 75
VALENCIA: Embajador Vich, 3
Teléfono: 394 14 36. Fax: 351 81 01

Circulación e Impresión
Calle de Recoletos, 1, 4.ª. 28001 Madrid.
Tels.: 337 31 67 y 337 37 89. Fax: 337 37 91.
MADRID: Polígono Industrial Las Arenas (Pinto). Teléfonos: 691 48 62 y 691 48 95.
VALENCIA: Pol. Industrial Sepes, parcela 5. 46520 Sagunto. Teléfono: 266 53 17. Fax: 266 53 17.
SEVILLA: Polígono Industrial La Palmera. Parcela 3. Ctra. Madrid-Cádiz, km. 550. 41700 Dos Hermanas. Teléfono: 469 22 69. Fax: 469 22 69.
LUGO: Polígono Industrial de Rábade. Parcela 16. Teléfono 39 03 47. Fax 39 04 09. Rábade.
TENERIFE: Polígono Industrial Valle de Güimar. Parcela 47, manzana 5. Teléfonos: 50 41 11 y 50 43 21. Fax: 50 44 70
BURGOS: San Pedro de Cardeña, 34. 09002 Burgos. Teléfonos: 26 83 75 / 26 57 68. Fax: 27 72 19.
BARCELONA: Polígono Industrial El Cementiri. 08272 Sant Fruitós de Bages. Teléfono: 878 84 03. Fax: 878 82 12.
MALLORCA: Polígono Industrial Son Castelló. Calle Gremio Silleros y Albarderos, 14 B. 07009 Palma de Mallorca. Teléfono: 43 11 13.

Publicidad: NOVOMEDIA, S. A.
Paseo de Recoletos, 14. 28001 Madrid. Teléfono: 337 32 20.
José Manuel Rodrigo, *Presidente.*
Eliseo Soria, *Director General.*
Angel Doménech, *Director de Publicidad*
Valentín Martí, *Director en Barcelona*
MADRID: Miguel Angel Sanz. Paseo de Recoletos, 14-3.º Teléfono: 337 32 58. Fax: 337 38 01.
BARCELONA: José Suárez. Avda. Diagonal, 640. Edif. 3 - 4.ª Planta. Teléfono: 405 93 94. Fax: 405 93 61
BILBAO: Juan Luis González. Alameda Mazarredo, 6. Teléfono: 424 46 05. Fax: 424 10 58.
VALENCIA: J. Vicente Sánchez-Beato. Embaj. Vich, 3. Teléfono: 351 10 65. Fax: 351 81 01.
ANDALUCIA: Manuel Blázquez. Avda. La Palmera, 41. Autovía Madrid-Cádiz, km. 550. Dos Hermanas (Sevilla). Teléfono: 469 20 03. Fax: 469 21 03.
Control y coordinación
Antonio Solanas. Recoletos, 1. Teléfono: 337 37 80. Fax: 337 37 84.
Anuncios oficiales y financieros
Fernando Garrido. Recoletos, 1-2.ª plta. Teléfono: 337 05 40. Fax: 337 37 84.

EDITA
RECOLETOS
Cía. Editorial, S.A.

Presidente: José María García-Hoz. *Consejero Director de Ediciones:* Luis Infante. *Consejero Delegado:* Alejandro Kindelán.

Director General: Ignacio de la Rica.

DIRECTORES: *Relaciones Externas:* Eduardo Ferreira. *Comercial:* Manuel de Juan. *Técnico:* Fernando Sanz. *Producción:* Fernando García-Monzón. *Administrativo:* Gloria Calvo. *Recursos Humanos:* Ricardo Sampablo. *Informático:* José Miguel Alba.

SERVICIOS PROFESIONALES SOCIALES SOCIEDAD ANONIMA
Cambio de domicilio social
La Junta General Extraordinaria de accionistas de la Sociedad, celebrada el día 24 de noviembre de 1994, acordó, por unanimidad, trasladar el domicilio social de la Compañía, de la calle Apodaca, número 22, a la calle Gran Vía, número 69, ambas de Madrid, lo que se hace público para dar cumplimiento al artículo 149 de la Ley de Sociedades Anónimas.
Madrid, 14 de septiembre de 1995. El Consejo de Administración

© RECOLETOS COMPAÑIA EDITORIAL, S. A. Madrid, 1994. Todos los derechos reservados. Los contenidos de esta publicación no podrán ser reproducidos, distribuidos ni comunicados públicamente en forma alguna sin la previa autorización por escrito de la Sociedad Editora.

AÑO LVII NUMERO 17.063 D.L.M. 620 1958 — 20 septiembre 1995 — MADRID / PASEO RECOLETOS, 14. 28001 / **Tel. 3373220** — DIFUSION CONTROLADA POR OJD

SORTEOS CORRESPONDIENTES AL MARTES 19 DE SEPTIEMBRE DE 1995

PRIMITIVA

Jueves **Día 14**
9-11-17-26-32-39 C: 5 R: 3

ESCRUTINIO

6	2	292.756.731
5+C	16	4.127.697
5	492	268.468
4	23.805	7.861
3	428.324	925

Sábado **Día 16**
19-22-26-30-37-41 C: 5 R: 7

ESCRUTINIO

6	2	498.279.309
5+C	10	6.015.994
5	292	412.054
4	16.972	10.043
3	335.340	1.076

BONOLOTO

SORTEO N.º 38

COMBINACION GANADORA	6 aciertos	5 + C	5	4	3
Lunes Día 18 **4-22-23-39-43-44** C: 15 R: 6	–	4	59	3.552	67.908
	BOTE	4.844.394	131.373	3.455	400
Martes Día 19 **14-16-28-31-42-48** C: 1 R: 1	1	3	65	3.635	70.242
	173.727.174	6.743.262	124.491	3.525	400
Miércoles Día 13 **17-18-21-32-39-44** C: 34 R: 1	–	–	42	2.641	56.103
	BOTE	–	649.221	4.671	400
Viernes Día 15 **9-10-13-18-36-39** C: 7 R: 9	–	2	66	4.603	83.541
	BOTE	10.534.218	127.687	2.899	400

QUINIELAS

Último boleto		Próximo boleto	
1 R. MADRID-OVIEDO	2	1 OVIEDO-ATHLETIC	☐
2 RAYO V.-BETIS	2	2 BETIS-R. MADRID	☐
3 ZARAGOZA-BARCELONA	2	3 BARCELONA-RAYO V.	☐
4 MERIDA-VALENCIA	2	4 VALENCIA-ZARAGOZA	☐
5 VALLADOLID-COMPOSTELA	X	5 COMPOSTELA-MERIDA	☐
6 DEPORTIVO-SALAMANCA	1	6 SALAMANCA-VALLADOLID	☐
7 CELTA-TENERIFE	X	7 TENERIFE-DEPORTIVO	☐
8 ESPAÑOL-ALBACETE	1	8 ALBACETE-CELTA	☐
9 SEVILLA-R. SOCIEDAD	1	9 R. SOCIEDAD-ESPAÑOL	☐
10 SPORTING-RACING	1	10 RACING-SEVILLA	☐
11 ATHLETIC-AT. MADRID	2	11 AT. MADRID-SPORTING	☐
12 LLEIDA-MALLORCA	2	12 BARCELONA (2A)-LLEIDA	☐
13 ECIJA-BARCELONA (2A)	2	13 BADAJOZ-TOLEDO	☐
14 TOLEDO-ATHLETIC (2A)	1	14 EIBAR-SESTAO	☐
PLENO AL QUINCE		**PLENO AL QUINCE**	
15 R. MADRID (2A)-GETAFE	1	15 GETAFE-OSASUNA	☐

Recaudación:		1.455.060.960	De 13	5.544	26.200
Pleno al 15	50	5.303.000	De 12	76.098	1.900
De 14	59	3.699.000	De 11	489.972	290

CUPON

Lunes Día 18	Miércoles Día 13
59313	89839
Martes Día 19	**Jueves Día 14**
93450	09140

CUPONAZO Viernes **Día 15**

37922 Serie 178

MURIO EL CAMPEON EUROPEO DE 400 M. VALLAS

Tverdolev, fulminado por un rayo

PEDRO MOLERO ■ **Madrid**

Aprovechando que la temporada está prácticamente finalizada, el ucraniano Oleg Tverdolev, viajó hasta su Dnepropetrovsk natal para visitar a su madre. El lunes por la noche, antes de regresar a casa, se vio sorprendido por una terrible tormenta. Un rayo le fulminó. Los intentos por reanimarle fueron vanos.

Con Tverdolev se fue uno de los mejores vallistas mundiales de todos los tiempos. Un hombre que a sus 25 años aún tenía mucho por hacer. Un atleta que dio una de las grandes sorpresas en los Europeos de Helsinki, logrando la medalla de oro en los 400 metros con *vallas, cuando no* contaba en casi ninguno de los pronósticos.

Si en el plano deportivo, su desaparición llena de tristeza al atletismo mundial, en el plano familiar la situación es, como fácil es imaginarse, dramática. Su esposa Svetlana, también atleta, y su hijo de cuatro años serán los protagonistas pasivos de esta historia. Muy poco le ha durado a ella la alegría por la medalla de plata que logró en la prueba de 400 metros con vallas de la última Universiada celebrada en Fukuoka.

Oleg Tverdolev ha sido un atleta que ha competido en repetidas ocasiones en la pistas españolas. En la mayoría de las reuniones más importantes que se celebran en nuestro país estuvo presente. Centrándonos en la temporada que ya acaba, reseñemos que el ucraniano compitió en el Memorial Nuñez de Blanca de Granada y en el Gran Premio de la Comunidad de Madrid. En ambos casos terminó en segunda posición. En la capital andaluza tras el galo Diagana y en Madrid por detrás del zambiano Samuel Matete, pero delante del americano Danny Harris.

■ Le sorprendió una tormenta la noche del lunes, cayó un rayo y falleció en el acto

■ Este año compitió en Granada y Madrid, siendo segundo en ambas ciudades

Este año, una lesión no le dejó alcanzar el nivel esperado y brillar en el Mundial de Goteborg. No pudo completar su espléndido palmarés, que además del título europeo conseguido en Helsinki, recoge sendos sextos puestos en los Juegos de Barcelona y en el Mundial de Stuttgart, medalla de bronce en la Universiada de Manchester-91 y en la Copa de Europa de Roma-93 y plata en la Copa Mundial de La Habana-92.

UN CAMPEON FELIZ

Oleg Tverdolev acompañado por el sueco Sven Nylander y el galo Diagana

Un podio inolvidable

El 11 de agosto de 1994 fue un día inolvidable para el malogrado Oleg Tverdolev. En esa fecha logró el título europeo, a pesar de la dura competencia. Además de la medalla de oro, ese día, en el Estadio Olímpico de Helsinki, el ucraniano batió el récord de su país con unos magníficos 48.06, por 48.22 del sueco Sven Nylander y 48.23 del francés Stephane Diagana.

Un maldito rayo ha cortado la progresión de este atleta de 1,84 m. de altura y 70 kilos de peso, que el próximo 3 de noviembre iba a cumplir 26 años. Su gran sueño, que era bajar de 48.00, ya no podrá cumplirlo.

Descanse en paz.

● Los atletas coruñeses tendrán, por fin, pistas

El conflicto entre los atletas coruñeses y el Ayuntamiento local, por la desaparición de las pistas de Riazor, está a punto de ser solucionado. Tras una reunión entre representantes de los atletas y el Alcalde de La Coruña, éste se comprometió a construir una instalación que sustituya a las pistas actuales. Aún no se sabe el lugar donde serán construidas. Asimismo se instalará tartán en las pistas del Palacio de Deportes.

J. A. FRAGA ■ La Coruña

● La china Du Xiujie dio positivo con estricnina

La campeona mundial universitaria de 200 metros y subcampeona de 400, Du Xiujie (China) ha dado positivo con estricnina, según anunció ayer la FISU. Por tanto, pierde las medallas ganadas en Fukuoka.

El análisis se realizó en el laboratorio de Tokio, siendo Du Xiujie la quinta deportista china que da positivo en este año. La Federación China ha querido quitar importancia a esta situación y la ha calificado como *«un caso aislado»*

Puede jugar la Recopa

También la EHF cancela la suspensión al Teka

EFE ■ **Santader**

La Federación Europea de Balonmano (EHF) ha cancelado la suspensión al Teka Cantabria que le impedía participar en la Recopa de Europa debido a unas supuestas deudas que les reclaman el SKA de Minsk y el Partizán de Belgrado por los pases internacionales de Jakimovic y Jovanovic.

La EHF acepta así la misma resolución adoptada por la Federación Internacional (IHF) la pasada semana. Según el presidente del C.B. Cantabria, Tomás Franco, la cancelación obedece a que *«la Federación Española pidió días atrás a la EHF que dejaran sin efecto la suspensión pues todavía quedan por resolverse los recursos presentados por el Teka».*

El club santanderino sólo espera que el jugador ruso Mihail Yukhov resuelva trámites administrativos para ficharlo como tercer extranjero, informa **Luis Yurrita.**

☐ NATACION

Joaquín Fernández, operado de rotura de menisco. Joaquín Fernández fue operado ayer de una rotura de menisco interno de la rodilla izquierda, lesión que le obligó a nadar anestesiado localmente en los pasados Campeonatos de Europa.

☐ TURF

Wavy Run, segundo en el Premio Point DJour. El caballo Wavy Run, propiedad de la Cuadra Asturias, fue segundo ayer en el Premio Point DJour, disputado en la ciudad francesa de Chantilly, a medio cuerpo del ganador, Signoretto. El caballo entrenado por Carlos Laffon realizó una brillantísima carrera, en esta prueba sobre 1.600 mts., que tenía un premio de 4 millones de pesetas.

CARLOS MOYANO ■ Madrid

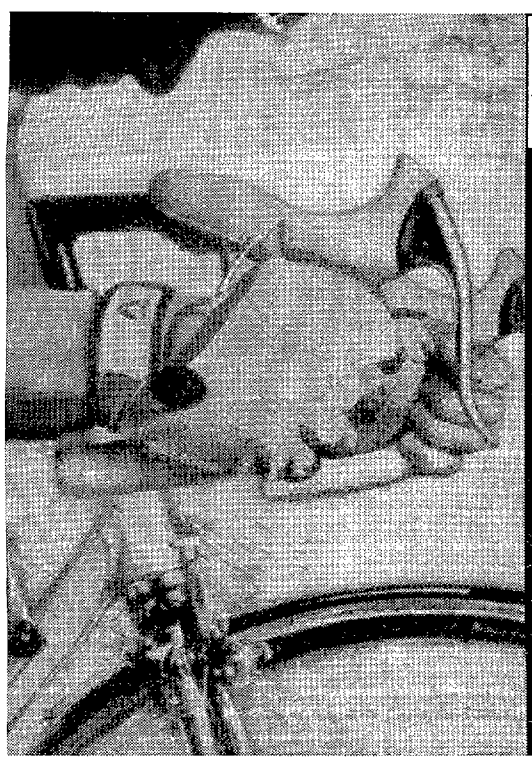

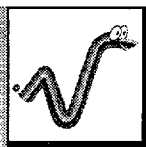

La de vueltas que dan algunos para

conseguir la mejor atención médica.

Con lo fácil que es rellenar un cupón.

Sanitas, el Equipo Médico Oficial de la Vuelta Ciclista a España. Y también el suyo.

En Sanitas estamos preparados para hacer mucho por ti. Envía el cupón a "Sanitas. C/Serrano 88, 28006 Madrid", por fax al (91) 585 24 49, o llama a este teléfono:

902 209 209

Apellidos: _____

Nombre: _____

Dirección: _____

Ciudad: _____

Provincia: _____

C.P: _____ Tel: _____

MCL

SANITAS

Estamos preparados.

MUNDIAL DE RITMICA, ADUANA OLIMPICA

FOTO: © JOSE MARIA PEREZ

Una selección elegida para la gloria

Los XIX Campeonatos del Mundo de gimnasia rítmica son la antesala donde las gimnastas españolas deben lograr su clasificación para los Juegos Olímpicos de Atlanta'96.

Forman la selección nacional las individuales –en primer término– Alba Caride, Almudena Cid y Laura Solano, esta última suplente. El conjunto lo componen Marta Baldo, Estela Giménez, María Pardo, Tania Lamarca, que actuarán en los dos ejercicios, Estíbaliz Martínez (pelotas+cintas), Nuria Cabanillas (aros) y la suplente Maider Esparza.

La juventud e inexperiencia de las gimnastas españolas circunscribe el objetivo de Cid y Caride a lograr su clasificación olímpica. El conjunto, actual subcampeón mundial, puede además ganar varias medallas.

Atlanta, a todo ritmo

JAVIER ROMANO ■ **Madrid**

■ El conjunto español, subcampeón del mundo, aspira a conseguir tres medallas

■ Las gimnastas individuales tienen como único objetivo clasificarse para los Juegos

Por primera vez unos Juegos Olímpicos acogerán en 1996 la competición de conjuntos de gimnasia rítmica. Los siete equipos que participarán en Atlanta, junto al de los Estados Unidos, se ganarán su derecho en los XIX Campeonatos del Mundo que comienzan hoy en Viena. También se decidirán las 35 gimnastas, dos por país como máximo, que obtendrán la clasificación olímpica. El objetivo de España es más ambicioso: mantener a su conjunto en el podio, lo más alto posible.

La gimnasia rítmica obtendrá el reconocimiento de figurar plénamente en unos JJOO con cuatro años de retraso. El conjunto español campeón del mundo en 1991 perdió la oportunidad de conseguir una medalla olímpica, posiblemente la de oro, en Barcelona'92 si entonces se hubiera defendido adecuadamente y logrado la inclusión de su modalidad.

Pero la selección nacional tiene demostrada su capacidad de regeneración y alberga similares aspiraciones de cara a Atlanta'96 con otra formación capaz de emular a aquella. Las circunstancias son diferentes pero las perspectivas igual de prometedoras.

El conjunto del 91 lo formaban gimnastas expertas, muy compenetradas por años de trabajo en común, que habían alcanzado su apogeo. Este es mucho más joven -sus componentes tienen entre 15 y 16 años- y sus mejores prestaciones están por venir. Los rivales son los mismos: Rusia, vigente campeón mundial, y Bulgaria. Aunque este año se ha reducido de seis a cinco las integrantes del conjunto, el español mantiene las particularidades de sus predecesores: máximo riesgo y originalidad en sus ejercicios.

Ultimas referencias

En los pasados Mundiales consiguió el subcampeonato y en los Europeos, con la actual formación, el bronce. En el último torneo de preparación le separó 50 milésimas de Rusia, muy por delante de Bulgaria y fue el único conjunto cuyos dos ejercicios, el de tres pelotas y dos cintas y el de cinco aros, fueron calificados con sendos dieces por su composición.

Si nada extraño ocurre puede ganar tres medallas, en el concurso general y en las dos finales de aparatos. Atlanta'96 es su meta, pero quizá no necesiten esperar hasta entonces para consagrarse.

El regreso de la campeona

María Petrova busca el más difícil todavía

Nunca digas jamás. Alguien se lo debió advertir a María Petrova cuando anunció su retirada tras ganar en 1994 su segundo título mundial. Petrova es la última gran campeona que ha dado Bulgaria. La falta de un relevo de similar categoría ha hecho que Petrova, a sus 20 años, se desdiga y vuelva a la carga. En realidad no se había retirado completamente. A lo largo del año ha competido en varios torneos, pero su rotundo triunfo en la Universiada le ha obligado moralmente a ponerse de nuevo al frente de su equipo. Quizá ya no sea la mejor, pero su presencia añade atractivo a una competición apasionante.

Petrova, en uno de sus ejercicios característicos

Seis ex soviéticas tras el oro

Lucha sin cuartel por una nueva jerarquía

Dos décimas de punto separaron a las cinco primeras gimnastas en la Copa de Europa disputada en junio. Un margen tan escaso revela la igualdad que caracteriza la competición individual de la gimnasia rítmica. La disgregación de la ex Unión Soviética provocó la erupción de talentos en las principales repúblicas, hasta entonces constreñidos. Ahora, todo campeonato cuenta con media docena de gimnastas capacitadas para lograr el triunfo. El amago de retirada de María Petrova pareció dejar el camino expedito para las ucranianas Ekaterina Serebrianskaya y Elena Vitrichenko. Pero las veteranas Larisa Lukianenko (Bielorrusia) y Amina Zaripova (Rusia) y las emergentes Janna Batyrchina (Rusia) y Olga Gontar (Bielorrusia) se resisten a aceptar cualquier jerarquía.

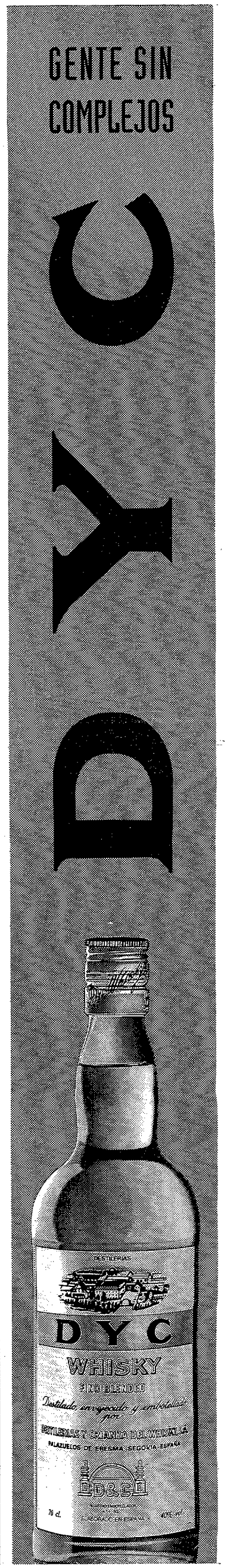

JALABERT ARRIBA A SU PAIS Y AL TOURMALET... DE AMARILLO

La batalla llega a Francia

Aspin, Tourmalet y Luz Ardiden, hitos de un día que puede ser histórico

Pantani, Ugrumov, Virenque y el propio Jalabert aspiran al triunfo

La gran batalla se traslada hoy a Francia y con un francés, Laurent Jalabert, investido como rey la de Vuelta a España. Los colosos pirenaicos que tantas veces se han ascendido en el Tour y que tanta gloria han dado al ciclismo español serán los caminos por los que hoy transcurrirá la etapa reina. Como en 1992, única ocasión en que la Vuelta ha llegado a la cima de Luz Ardiden, el Tourmalet será el verdadero protagonista con sus 17 kilómetros de subida como anticipo del último final en alto de esta Vuelta.

En 1992 esta etapa fue el principio del verdadero dominio de Tony Rominger. Si bien el suizo tuvo que rendirse ante Laudelino Cubino, ganador de la etapa tras lanzar su ataque en la ascensión al Tourmalet, también el líder del Mapei fue capaz de recortar la ventaja que tenía Jesús Montoya en 1:03. El por aquel entonces corredor del Amaya salvó el liderato, pero empezó a bajar su renta que al final se anularía en la crono de Fuenlabrada.

Lo peor, al final

La segunda visita de la Vuelta a la estación invernal francesa no tendrá a los mismos puertos --faltan el Portillón y el Peyresourde-pero sí la dureza más que suficiente como para que la batalla pueda darse con todas sus consecuencias. Para que Luz Ardiden pueda ser decisiva, nada menos que otros dos puertos con solera y sabor a Tour, de los más duros de los Pirineos, situados al final.

Los 179 kilómetros de etapa se desarrollarán en su mayor parte por terreno francés, ya que en el kilómetro 35 de etapa el pelotón atravesará la frontera con el país vecino. Hasta el kilómetro 100 no habrá apenas dificultades, pero a partir de ahí se abrirán las puertas del infierno para los corredores.

El Col de Aspin será el "aperitivo", un puerto de primera categoría y 12 kilómetros de longitud con una pendiente media del 6,5 en el que no empezará la batalla de los hombres importantes, pero sí pueden empezar a maniobrar los equipos. La verdadera dificultad llegará 30 kilómetros más adelante, punto en el que se encuentra el gran coloso de los Pirineos, el Tourmalet, con 2.114 metros de altura, casi rozando el cielo que, si está cubierto, puede ser un auténtico suplicio para los corredores.

Se trata nada menos que de 17,2 kilómetros de constante subida y unas rampas que llegan a ser del 10 por ciento y hasta el 12 en sus dos últimos kilómetros. Aquí han coronado los mejores corredores de todos los tiempos y también han doblado la rodilla algunos de ellos. Jalabert, como dominador de la carrera, puede tener aquí el último escollo de camino hacia Madrid y, además, la ocasión de lucirse ante sus compatriotas.

En caso de llegar al pie del último puerto en grupo, el líder bien podría ser uno de los favoritos al triunfo, por mucho que otros corredores han depositado en esta etapa gran parte de sus objetivos para esta Vuelta. Pantani, que anunció su intención de retirarse tras ella, Ugrumov, Virenque (especialista en las etapas reinas de los Pirineos en el Tour) y en general todos los escaladores ansían ganar en este puerto de 13,7 kilómetros de longitud y rampas con un desnivel medio del 7,5 por ciento.

Sólo los más fuertes podrán intentar ganar en una batalla de colosos con los puertos más duros de esta Vuelta. El factor climatológico podría ser el remate a un día que puede hacer historia.

Tourmalet, rey de la etapa reina

Hablar del Tourmalet es hacerlo del auténtico rey de la etapa reina. Con una altura de 2.114 metros y una longitud de 17,2 kilómetros, puede ser la clave como lo ha sido siempre en las etapas en las que ha sido incluido.

La gran dureza de este puerto está precisamente en lo prolongado de su ascensión, aunque sus porcentajes tampoco son en absoluto despreciables. La vertiente este, por la que hoy subirá la Vuelta, cuenta con un desnivel medio del 7,3 por ciento -algo menos que Luz Ardiden-, pero lo compensa con rampas del 10 por ciento a siete kilómetros de la cima.

Cuando los corredores hayan ido atravesando kilómetro tras kilómetro y con las fuerzas ya al límite, llega la parte más dura en el último kilómetro, con un 12 por ciento de desnivel. Sólo apto para los más fuertes.

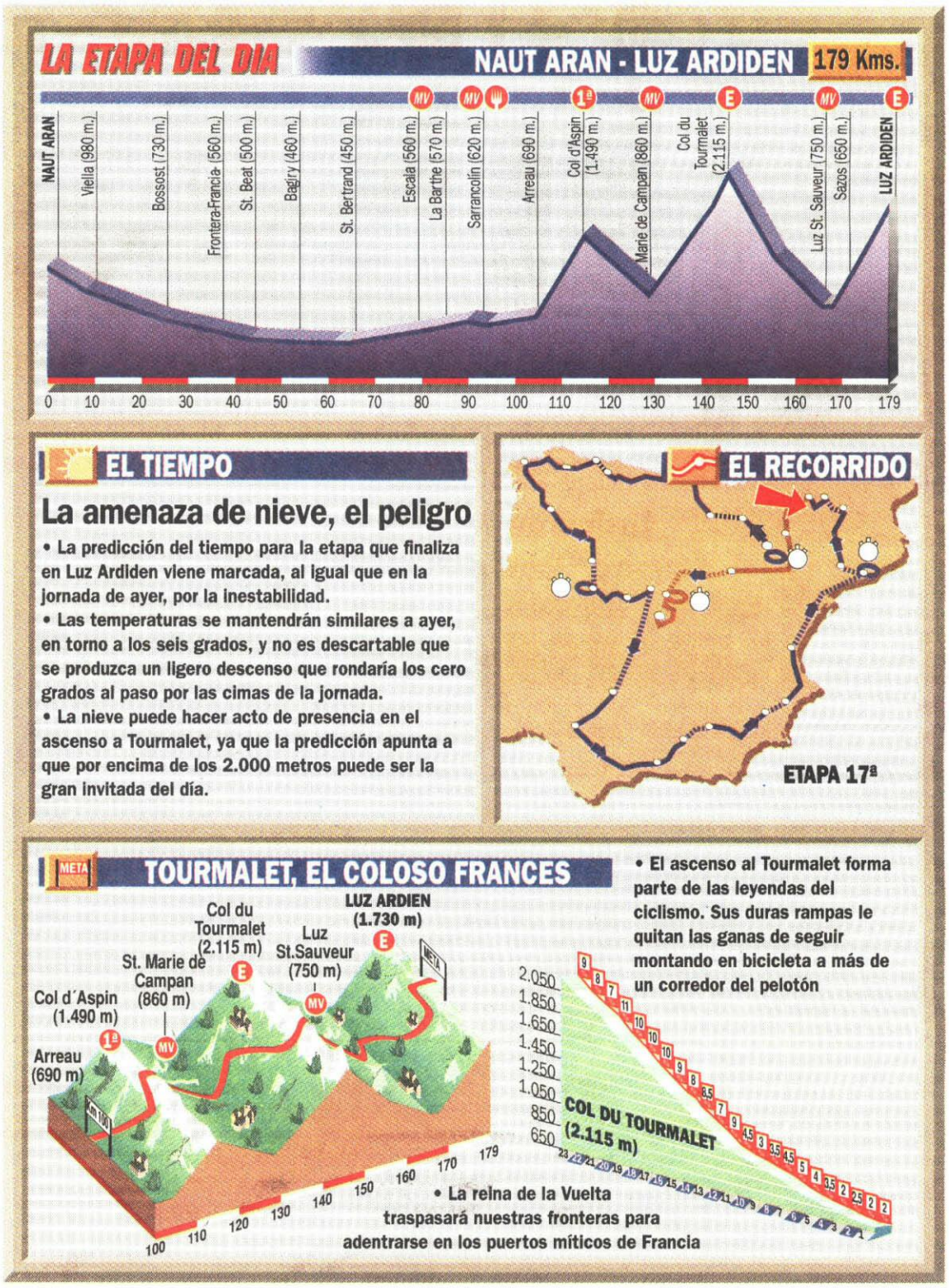

En 1992 sufrieron un descalabro en una etapa que ganó Laudelino Cubino

La Once quiere limpiar el pasado

El único precedente de la subida a Luz Ardiden en la Vuelta a España se produjo en 1992, en la etapa en la que Tony Rominger, que en la salida era el segundo hombre de Clas a la sombra de Echave, demostró ser el más fuerte de esa edición.

Los nervios comenzaron a tensarse en el Tourmalet. Jesús Montoya llevaba el amarillo y nada más comenzar las rampas del mítico puerto pirenáico se pegó a rueda de Perico Delgado. Este, cansado de ser el hombre más vigilado de la carrera, ponía pie a tierra en actitud de protesta. Mientras, por delante, se originaba la batalla. Otro hombre de Javier Mínguez, que entonces dirigía Seguros Amaya -Laudelino Cubino- lanzaba un ataque demoledor y se marchaba en solitario hacia las faldas de Luz Ardiden. Mientras, Rominger metía la tuerca en el llano y ponía al grupo de Echave, Montoya, en fila. Al comenzar la ascensión, el suizo demarraba, pero no podía impedir que Cubino lograra la victoria.

Aquel día, la Once terminaba de enterrar todas sus opciones a la general, "funeral" que se había iniciado en la jornada anterior con el hundimiento de Melchor Mauri. Hoy suponemos que los "amarillos" lo tendrán en mente y puede que salgan con ansias de revancha.

VUELTA A ESPAÑA 1992

Novena etapa: Viella-Luz Ardiden (144 kms.)

1, L. Cubino ..... 4h.52:36, a 29,528 Km/h.
2, T. Rominger ..... a 19.
3, J. Montoya ..... a 1:22.
4, F. Echave ..... a 1:41.
5, F. Parra ..... a 1:43.
6, M. Giovannetti ..... m.t.
7, P. Delgado ..... m.t.
8, R. Millar ..... a 5:07.
9, F. J. Mauleón ..... a 6:21.
10, I. Gastón ..... a 6:23.

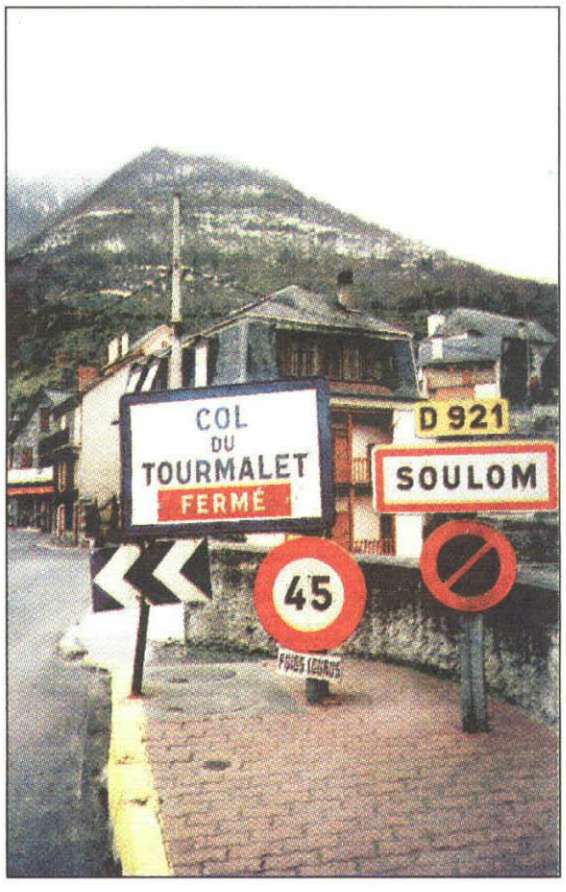

FOTO: © GUILLERMO RODRIGUEZ

La cima del rey Tourmalet espera a "Jaja" para pactar con él

En las rampas del Tourmalet se han escrito una larga lista de las páginas más bellas del ciclismo mundial. Desde que comenzará a ascenderse siempre ha sido temido por corredores, antiguos y modernos, de los del tubular a la espalda o de las bicicletas de aluminio. Da igual. Tourmalet permanece impasible al paso del tiempo. Su espacio en la Cordillera Pirenaíca no ha cambiado y sea en el Tour, paso habitual del pelotón de la ronda francesa, o en la Vuelta, improvisado rey que engrandece una carrera que ya da sus últimos coletazos, está llamado a ser decisivo para la suerte final de la carrera. El líder depende de él y de sus fuerzas pero a lo mejor se ve obligado a tirar de la leyenda y "pactar" en la cima francesa para llegar a la meta final de Madrid.

PREVISIONES DE PEPE GRANDE

Los escaladores deben poner el espectáculo

Hoy, por fín, llegamos a la etapa reina de la Vuelta a España, que de no haber sucedido todo lo que hasta ahora ha ido dando forma a la carrera, bien podría haber supuesto la última gran dificultad para el líder Laurent Jalabert. Tal y como están las cosas, el único aliciente que puede presentar es el triunfo en la etapa.

Escaladores de calidad hay en el pelotón de esta Vuelta como para que la lucha resulte espectacular, por mucho que la diferencia que éstos han cedido ya con respecto a Jalabert impida su asalto.

Siempre cabe la posibilidad de que el líder falle en jornadas de esta dureza, pero tal y como hemos estado viendo al francés difícilmente podrá ocurrir esto.

Se está hablando, sobre todo, del italiano Marco Pantani y el ganador de la montaña en el Tour, el francés Richard Virenque, así como del letón Piotr Ugrumov. Todos ellos tienen la vista puesta en esta etapa y, si así fuera, podríamos ver una jornada de ciclismo del bueno.

> *"Tal y como están las cosas en la carrera el único aliciente que puede presentarse hoy es el triunfo en la etapa reina"*

Pero a estas alturas de carrera, con la perspectiva de un triunfo cantado individual y por equipos, la Once, en el estado de forma que ha venido mostrando, no va a dejar escapar así como así una etapa de prestigio que cualquier equipo querría anotarse.

La batalla debe producirse, como siempre, en el histórico Tourmalet. El que quiera llegar destacado a la meta no atacará antes porque ahí es donde realmente se va a hacer daño con posibilidades de éxito.

PEPE GRANDE

APUESTA CON FIAT EN LA VUELTA'95

¡JUÉGATE LA MÁQUINA!

Fiat recomienda SELENIA MOTOR OIL

Apuesta por tu favorito en la etapa contrarreloj Fiat-Fiat de la Vuelta '95. Rellena el cupón adjunto y depósitalo en el concesionario Fiat más cercano, hasta el día 21 de Septiembre inclusive. Si aciertas, participarás en el sorteo de un Coupé Fiat como este. Todos los participantes podrán optar a 500 equipos de ciclista, 100 bicicletas de montaña y dos bonos para vivir la Vuelta '96 en directo.

Además, sólo por participar, tienes un regalo seguro.

¿QUIEN GANARÁ LA CONTRARRELOJ FIAT-FIAT?

Nombre _____ Apellidos _____
Fecha de nacimiento _____ Dirección _____
Localidad _____ C.P. _____ Provincia _____
Teléfono _____ Concesionario donde se presenta el cupón _____
Marca y modelo del vehículo que posee _____ Antigüedad(año) _____

Los datos personales facilitados por usted, permitirán a Fiat Auto España configurar un fichero. Usted tiene derecho a acceder a esta información y cancelarla o rectificarla de ser errónea. Promoción sólo válida para mayores de 18 años.

FIAT

DMB&B

EL CORREDOR SUIZO CONSIGUE SALIR DE SU MAL MOMENTO EN LA LLEGADA A LOS PIRINEOS Y

Zülle se unió a la gran

■ En la cima de Pla de Beret, los hombres de Manolo Sáiz dominaron de nuevo la clasificación

■ Jalabert, que afianzó su liderato entrando segundo en la etapa, sacó 14" a Virenque, Olano, Mauri y entre otros, a Bruyneel

FICHA DE RUTA

CARRERA: 50 Vuelta a España
ETAPA: Decimosexta. Tárrega-Pla de Beret
• **Kilómetros:** 197,3 kilómetros
RECORRIDO: Etapa de montaña con tres puertos puntuables: Comiols (segunda), La Bonaigua (primera) y Pla de Beret (primera), en cuya cima se encuentra la línea de meta.
TIEMPO: Nublado y con frío.
VENCEDOR: Alex Zülle (Once)
• **Segundo:** Laurent Jalabert (Once)
• **Tercero:** Michele Bartoli (Saeco)
LIDER: Laurent Jalabert (Once)
INCIDENCIAS: Sin Andreu (Motorola), con fiebre, 123 corredores parten de Tárrega con destino a Pla de Beret. En el Km. 45 lo intentan Beltrán, Plaza, Stephens, Brignoli, J.M. García, García Camacho, Marino Alonso y Uría. Por la cima de Comiols coronan Calcaterra, Pantani, Dietz... y todo el pelotón. Es en el km. 90 donde saltan Antonio Sánchez (Artiach), Irusta (Castellblanch), Benítez (Kelme), Hervé (Festina), Nijboer (Banesto), Gouvenou (Gan), Van Steen (TVM) y Zülle (Once). Los fugados llegan a gozar de hasta 8:10 de ventaja máxima, pero no se entienden y comienzan a atacarse entre sí. En la Bonaigua ataca Zülle y se va en solitario. Por la cima, el suizo corona con 3:49 sobre Clavero y 3:54 sobre Jalabert, Serrano, Bruyneel, Pellicioli, Mauri... Axel Merckx ataca en el descenso y sale tras Zülle, pero es alcanzado en la ascensión a Pla de Beret. Al final, tras el suizo de la Once salen David García (Banesto), Bartoli (Saeco) y, cómo no, Jalabert (Once), quien ocupa finalmente la segunda posición de la etapa. La Once domina a placer.

JOSU GARAI ■ **Pla de Beret**

Era de esperar. Que Zülle lo intentara camino de Pla de Beret era lo más lógico que podía suceder teniendo en cuenta la forma de actuar de su director, Manolo Saiz, para quien la mejor defensa casi siempre es un buen ataque. Pero, ¿saldría bien? ¿Estaba el suizo lo suficientemente fuerte como para responder?

Esa, no otra, era la duda que podíamos tener, pero Zülle se encargó de aclararnos las cosas y dar la razón a su director, para quien su bajón de forma se ha debido a un problema psíquico y de motivación, en absoluto físico. Al menos en parte, Saiz tenía razón, porque ayer Zülle nos sorprendió con una actuación digna del gran corredor que es.

La escapada

Estaba previsto que Zülle atacara ayer, pero las circunstancias de carrera le son tan propicias a la Once que el suizo no necesitó ni tan siquiera lanzar un ataque. Sólo con estar atento logró su objetivo, ya que se metió en una escapada de ocho hombres que el pelotón no pudo ni supo ni quiso controlar. ¿Quién iba a tomar la iniciativa si a la Once le favorecía la fuga? Nadie, como así fue.

Los fugados llegaron a tener más de ocho minutos de ventaja, pero cuando habían hecho lo difícil comenzaron a preocuparse por la presencia de Zülle. ¿Por qué entonces y no antes? Con la intención de quitarse al suizo de encima, comenzaron a atacarse entre ellos, pero Zülle se hartó y, en las primeras rampas de La Bonaigua, se fue en solitario. Irusta, Antonio Sánchez y Benítez intentaron seguirle, pero no pudieron. Por la cima, el suizo coronaba con casi cuatro minutos sobre el pelotón, lo que le convertía, salvo desfallecimiento o desgracia, en el virtual ganador de la etapa. Por detrás, en el pelotón, ninguno de los otros favoritos se atrevía a moverse.

FOTO: © GUILLERMO RODRIGUEZ

En plan campeón *Zulle demostró ayer su poderío con una impresionante demostración de fuerza. El suizo se impuso con claridad, dejando claro que sigue siendo todo un campeón.*

Pero Once lo controlaba todo. *«Controlan la carrera por delante, controlan el pelotón y, por si fuera poco, llevan a Herminio detrás para controlar el autobús»*, decía un director. Y es que el cántabro, que estaba pasando un mal día, iba por una vez con los rezagados. El dominio de los de Saiz es total.

En el descenso, el joven Axel Merckx intentó la machada. Y, seguido por su padre Eddy a bordo del coche del Motorola, comenzó a subir con ventaja hacia Pla de Beret, pero el pelotón le cazó cuando la meta ya estaba próxima. Zülle tenía la etapa ganada, pero ¿quién iba a ser segundo? ¿Atacaría Olano? ¿O Mauri y Bruyneel atacarían al vasco?

Pronto salimos de dudas, aunque por un momento, cuando vimos a Della Santa tirar, creímos que algo tramaba Abraham. Pero no fue así, saltó de nuevo David García y, a su rueda, Jalabert y Bartoli. Jalabert, cómo no, hizo segundo, redondeando así una gran actuación de la Once, un equipo que se pasea por la Vuelta.

Se oculta la realidad

Esta no es la Vuelta

Lo siento por las muchas personas que se dejan el alma para organizarla, pero no aguanto un minuto más sin decirlo: ésta no es la Vuelta a España que yo conocía. No quiero buscar culpables porque no sirve de nada, pero sí me gustaría que se buscaran soluciones con rapidez porque el ciclismo español no aguantaría otra edición como ésta.

Frente a la sala de prensa en la que me encuentro y a través de un gran ventanal, veo una imagen desoladora: un gran montaje publicitario, azafatas, camiones, vallas, banderas, helicópteros, policías... pero poco más. No veo aficionados que siempre habían acompañado a la carrera, siento un frío desolador que me hace reaccionar y que me impulsa a escribir estas líneas.

No sirve de nada ocultarlo: ésta no es la Vuelta a España de siempre. Me dirán que las audiencias de televisión son buenas, que el público ha abarrotado las carreteras, que el nivel deportivo es bueno... Todo es mentira. ¡Lo siento!

Es verdad que la climatología no ha acompañado, que la mala suerte se ha cebado con el pelotón, pero no es suficiente disculpa. A estas alturas de carrera no sirve de nada ocultar las cosas, enmascarar datos y decir verdades a medias. La Vuelta necesita el apoyo de todos, pero lo primero que debemos hacer es admitir que esto no funciona... como antes.

Josu GARAI

SORPRENDE CON UNA MAGNIFICA ACTUACION, DIGNA DEL GRAN CAMPEON QUE ES

fiesta de la Once

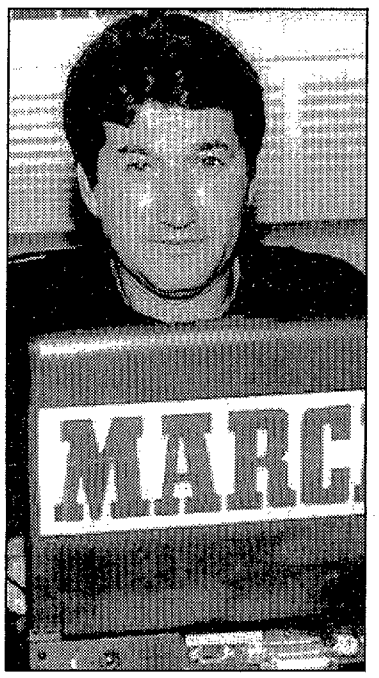

Frente a la Once es difícil hacer planes

PEPE GRANDE
Nuestro especialista

Cuando en una Vuelta hay un equipo que ejerce un dominio como el que está imponiendo la Once, que controla, ataca, neutraliza y encima se escapa y gana, para el resto de corredores es difícil trazar planes, ya que todos se vienen abajo. Por mucho que se batalle, es como si los hombres de amarillo se multiplicasen. Parece que están por todas partes.

Lo realmente difícil es que en un equipo estén todos sus corredores en forma, como le ocurre a Manolo Saiz. Esta fortaleza de todos los "once" está creando desmoralización en el resto.

El hecho de que ataque Jalabert ya carece de importancia, por cuanto el francés, con la ventaja que tiene, hace otra carrera. Lo que sí es importante es que Zülle, después de estar al borde del abandono, consiga escaparse y ganar la etapa con más de tres minutos de renta.

Queda claro que en el Once hay corredores con mucha calidad, pero otras escuadras que son inferiores, si llegasen con más fuerza, también podrían convertirse en candidatos. Todo cambio suele ser difícil de asimilar si no nos preparamos para ello, pero de esta Vuelta se van a sacar conclusiones que podrán ser aprovechadas en el futuro.

PEPE GRANDE

> Esta fortaleza de todos los hombres de la ONCE está creando una cierta desmoralización en el resto

JALABERT ATACO EN LOS ULTIMOS KILOMETROS Y AUMENTO SU VENTAJA

«No atacaré pero me gusta»

Es como si nunca se diese por satisfecho. Laurent Jalabert, como un campeón que es, no deja pasar la oportunidad de atacar en los últimos kilómetros. El francés reconoce que *«no lo necesito, pero me gusta hacerlo así. Yo corro como he visto a los líderes correr cuando yo no era nadie. Les veía que a falta de dos o tres kilómetros saltaban y así lo hago».*

No intenta humillar ni nada por el estilo. Su única intención es *«que vean que sigo estando bien. ¿Es algún problema que yo ataque? No pienso en nada cuando me voy, pero cuando quedan dos kilómetros no hay tiempo para vaciarse y lo único que puede pasar es que me cojan».*

El triunfo de su compañero Zülle le llenaba de alegría, al igual que llegar hoy a su país. *«Me siento muy satisfecho, pero también me gustaría más que fuese una etapa más llana para disfrutar más».*

Precisamente la etapa de hoy es una de las que *«causan respeto, por el terreno y por las temperaturas que estamos teniendo. Me gusta más el calor, pero también gano carreras con lluvia».*

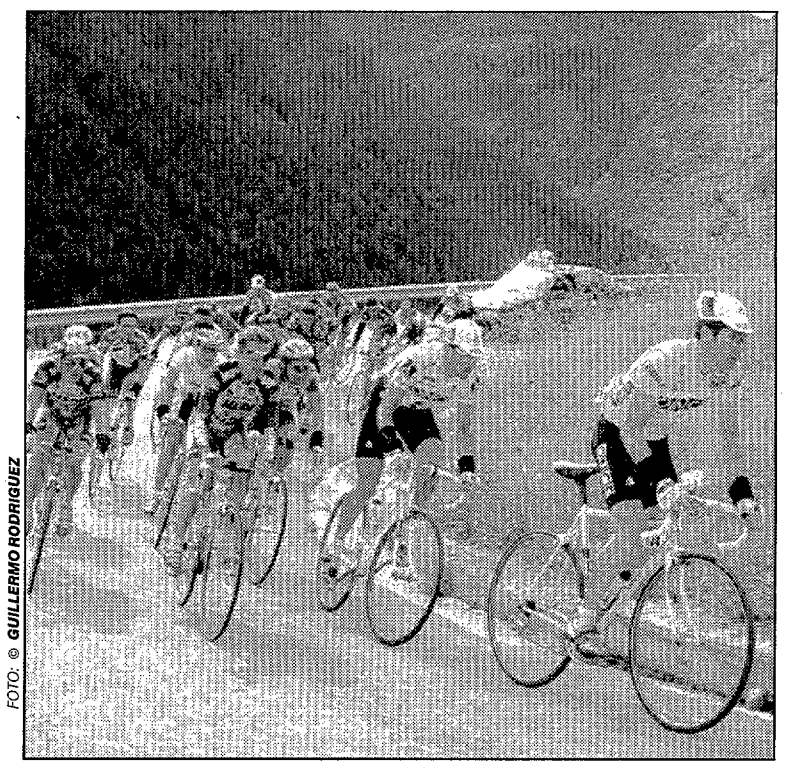

FOTO: © GUILLERMO RODRIGUEZ

Laurent Jalabert afianzó ayer aún más su liderato

ALEX ZÜLLE

«Ya he ganado, ahora a trabajar para Jalabert»

Una anécdota puede ilustrar lo bien que se encontraba ayer Alex Zülle. Por la mañana, en el hotel, cuando le sugerimos que sería un día difícil -sobre todo por el frío- él nos respondió *«No lo creo».*

Al final, sus predicciones se confirmaban y Alex se imponía en Pla de Beret. *«En Barcelona me di cuenta que ya me había recuperado y sabía que uno de los dos días de montaña podía meterme en una escapada e intentar ganar. Ayer, al principio de la Bonaigua estaba un poco nervioso porque en lugar de tirar en el grupo se estaba atacando y eso no era bueno. Luego hice una bonita subida y cuando en un punto de la última ascensión vi al grupo abajo ya supe que iba a ganar».*

Alex necesitaba esta victoria más que nadie. *«Ahora ya he superado el bache. Estos días me han servido para darme cuenta que falta muy poco para acabar el año y que puedo echar ya el resto. Necesitaba una victoria para reforzarme moralmente, teniendo en cuenta que en Zaragoza salía como favorito para ganar la Vuelta y no había rendido a gran altura. En definitiva, ya he ganado y ahora, a trabajar para Jalabert».*

A éste, por cierto, le considera el *«más fuerte de la carrera con diferencia. Olano está bien, pero no llega al nivel de Laurent».*

Virenque

Por su parte, Richard Virenque perdió una de las dos oportunidades que le quedaban para brillar en la Vuelta. *«No era una jornada excesivamente dura y había demasiada gente junta. En Pla de Beret intenté moverme, pero enseguida saltaron Jalabert y Pistore y no pude hacer nada».*

Aunque no se le nota con mucha moral, incluso se le ve triste, Virenque confía en poder remediarlo hoy con una buena actuación. *«Es una buena oportunidad y sé que tengo que intentarlo, pero también dependerá del tiempo que haga. Hoy -por ayer- hacía mucho frío como para tener éxito».*

nt especial.
sabor: Aguila estilo Amstel.

Aguila.
Patrocinador Oficial
Gran Premio
Vuelta Ciclista a España
1995.

PERICO RESPONDE A LOS LECTORES DE MARCA

«Olano puede jugar su baza»

Las preguntas dirigidas a Perico a través del teléfono MARCA se han centrado en la posibilidad de que Olano arriesge o no su segunda posición por el asalto al líder. El Mundial colombiano también empieza a preocupar a nuestros lectores.

LA PREGUNTA DEL DIA

¿Peligra el segundo puesto de Olano en estas etapas duras de montaña?

Javier TEJERA
LAS PALMAS

«Sí que peligra su segundo puesto en la clasicación, pero no sólo el puesto de Abraham sino todo los puestos de cabeza, olvidándonos por supuesto del líder. Tanto Olano, Bruyneel como Mauri y Bartoli tienen diferencias muy cortas entre ellos y la etapa de hoy puede ser determinante y decisiva para el podio de Madrid. Sin embargo, creo que a Olano va a ser muy difícil quitarle su segunda posición».

«La climatología no está acompañando estos días»

¿Por qué una etapa tan importante, ha tenido tan poca respuesta del público?

Rodrigo ROMERO
BURGOS

«Yo creo que se dan tres circunstancias: principalmente por la climatología que no está acompañando en estos últimos días; otra de ellas es el día de la semana, es día laboral, ya no hay vacaciones y la gente está en otras cosas; y por último el hecho de que el líder no sea español y la actuación de los nuestros esté siendo bastante poco lucida. Todo esto hace que el público se quede en casa».

«Zülle parece recuperado y está de nuevo con mucha moral»

¿Alex Zülle puede atacar de nuevo en el Tourmalet, conociendo la etapa del Tour?

Bentejui MELIAN
LAS PALMAS

«Mañana es una etapa en la que puede atacar cualquiera. Con la victoria de ayer, Zülle parece que se ha recuperado muy bien y está de nuevo con mucha moral. Si las fuerzas le responden puede volver a atacar e intentar ganar hoy. La etapa es muy atractiva y todos los corredores que se encuentren con fuerzas, tienen una oportunidad de oro para conseguir una victoria en la etapa reina de montaña».

«Toda la selección estará supeditada a Miguel Indurain»

¿Serán los jóvenes de Banesto los lugartenientes de Indurain en Colombia?

Valerio ORTEGA
LA BAÑESA

«No sólo los jóvenes de Banesto serán los principales lugartenientes, sino toda la selección en su conjunto estará supeditada a Miguel Indurain. Cuando corres en competiciones oficiales con los colores nacionales, las marcas publicitarias pasan a un segundo lugar y la selección está por encima de todo. Indurain dispondrá de todos los corredores seleccionados para llegar a lo más alto».

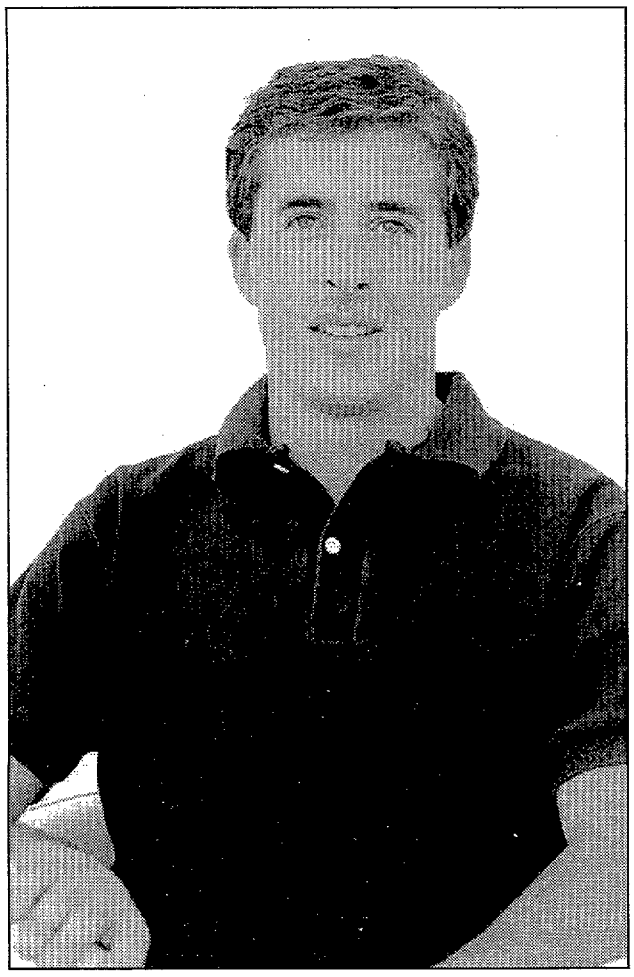

... DESPUES DE VER LA ETAPA
LLAMA A PERICO
DESDE LA VUELTA RESPONDERA
A TODAS TUS PREGUNTAS
TODOS LOS DIAS, A TRAVES DE MARCA
DE 17:30 A 18:00
TEL.: (91) 337 05 54

«Sí, pero siempre defendiendo su segundo puesto»

¿Cree que Abraham Olano puede jugar todavía su baza en la etapas pirenaicas?

Rubén RUIZ
MADRID

«Yo creo que sí puede jugar su baza, pero siempre defendiendo su segundo puesto en la clasificación. En estos momentos alcanzar a Jalavert es casi una utopía. A Olano le tiene más preocupado los ataques que pueda recibir de los corredores que le siguen y pueden arrebatarle su segunda posición, como es el caso de Mauri que los ataque que pueda realizar él al lider de la carrera».

«No es que sea perjudicial, sino deslucido para el espectáculo»

¿Crees que es perjudicial para el espectáculo que la ONCE domine de una forma tan clara?

Emilio SECADES
OVIEDO

«No es que sea perjudicial, sino deslucido para el espectáculo y para lo que puedan hacer otros equipos. La verdad es que había esperanzas de que Rijs, Ugrumov o el mismo Pantani pudieran dar un mayor atractivo a la Vuelta. Pero la retirada de Rijs y la baja forma de Ugrumov y Pantani han hecho que la Once se quede prácticamente como clara dominadora hasta el punto de ganar un gran número de etapas».

«La aclimatación a la altura será claramente definitivo»

¿Qué será más definitivo en Colombia la aclimatación a la altura o el nivel de competición?

Carlos GUTIERREZ MOLINA

«Claramente lo que será definitivo para poder hacer un buen papel en Colombia es la aclimatación a la altura más que el nivel de competición. El ejemplo más cercano lo tenemos en Indurain que ha preferido renunciar a la Vuelta para poder preparar con garantías el Mundial. Una mala preparación en competiciones en países con mucha altitud puede provocar la aparición de fatiga rápidamente».

«Es una aspiración difícil, pero ayer demostró estar con ganas»

¿Estará David García entre los cinco primeros de la general y seguirá en Banesto?

Angel MARTINEZ TAFALLA

«Es una aspiración difícil que tiene el chaval, pero ayer ya demostró estar con mucha fuerza y con ganas de demostrar su categoría, aunque tiene que aprender e ir adaptándose poco a poco a la dureza de una gran vuelta. En lo que respecta a su continuidad en Banesto, David tiene varias propuestas de otros equipos e imagino que esperará a finalizar la Vuelta a España para decidir su futuro».

En auténtica exclusiva

LOS VIDEOS DE PEDRO DELGADO EN EXCLUSIVA EN BANCO NATWEST

Ahora, al hacerse cliente de Banco NatWest o al contratar algún nuevo producto, le regalamos hasta 2 vídeos del Mito Pedro Delgado, en sus mejores imágenes en el Tour de Francia y Vuelta España.

Además, también puede conseguir el Maillot Oficial del Premio a la Regularidad 1995, infórmese en nuestras oficinas, o llame gratuitamente al

900 30 30 00

Además sólo por pasar por una de nuestras oficinas le espera una foto dedicada por Pedro Delgado.

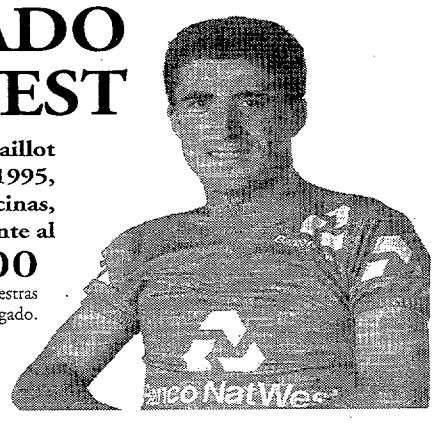

Banco NatWest
Banco Oficial Vuelta Ciclista España 1995

Refuerza a su equipo con cuatro "artiach"

Maximino hizo el agosto el día de descanso

- Clavero, Santamaría, García y García España
- Mollers, Wust y Vicario, comprometidos

Maximino Pérez, director del Castellblanch-Mx Onda, aprovechó la jornada de descanso para hacer su particular agosto. Después de que los corredores entrenaran por la mañana y descansaran a primera hora de la tarde, "Mino" firmó uno a uno a cuatro corredores del Artiach, en el que ya se está produciendo una auténtica espantada. ¡Normal!

El técnico de Fuenlabrada se hizo primero con los servicios de Daniel Clavero, un corredor que está realizando una sensacional Vuelta a España. "Dani", por su parte, logró un puesto en el pelotón profesional para su hermano Alfredo, ahora "amateur" que también defenderá los colores del Castellblanch el año próximo.

Tras éste -éstos-, "Mino" firmó al asturiano José Manuel García y luego a Ramón García España, llegando a un acuerdo verbal, por teléfono, con José Luis Santamaría, que tuvo que abandonar la Vuelta a consecuencia de una espectacular caída. Cinco corredores, cinco buenos ciclistas, fichó el lunes Maximino de una sola tacada.

Castellblanch tiene también atados al danés Klaus Moller -vencedor de la Vuelta a España amateur-, al alemán Marcel Wust -vencedor de dos etapas- y a la joven promesa Juan Carlos Vicario. En adelante, "Mino" renovará a los demás corredores de valía del equipo, aunque también dará varias bajas.

Merckx siguió la etapa con el Motorola

Eddy Merckx siguió ayer la etapa de la Vuelta a bordo del coche del equipo Motorola, al que facilita sus bicicletas y donde corre su hijo Axel. Merckx estuvo también el día que la Vuelta llegó al Naranco, aunque en aquella ocasión su visita se debía al homenaje que se rindió a José Manuel Fuente.

Visita de los "banesto" a A. Puig

En la tarde del lunes tres corredores del equipo Banesto visitaron al motociclista Alberto Puig. Marino Alonso, José Ramón Uriarte y Jesús Montoya realizaron la visita, pero todos los componentes del equipo le habían regalado previamente un maillot firmado por todos ellos.

Pantani podría no tomar hoy la salida

El proyecto de Marco Pantani de retirarse tras la etapa de hoy podría verse, incluso, "acelerado". Marco ha declarado en círculos íntimos que de seguir haciendo el frío que hace podría incluso no tomar la salida, ya que su médico le ha diagnosticado un principio de sinusitis.

Ruiz Nicoli

PEDRO DELGADO

Con MoviLine se puede estar muy lejos, pero nunca alejado.

En telefonía móvil, MoviLine significa la más amplia cobertura (90% del territorio, 98% de la población) y el servicio más completo. Para Perico, siempre en ruta, su teléfono móvil y MoviLine son imprescindibles. Y para usted también. Llámenos y no perderá el contacto: *900 108 108.*

¡OCASION UNICA!
Una vez cada 50 años
Cava CASTELLBLANCH serie
LIMITADA Y NUMERADA
en la 50 edición de la V.C.E. 95´
envia: este cupón con tu dirección
Al apto. nº11 de Sant Sadurni d´anoia
Barcelona 08770
y recibirás contrareembolso de 950 pts.
tu botella serie limitada y numerada
(promoción válida en Península y Baleares)

ZONA DE META FIAT	TRANSPORTE OFICIAL RENFE	CONTROL DE FIRMA Y DEGUSTACION/15 KMS Y 7 KMS. META Bebe AQUARIUS	REVISTA OFICIAL Ciclismo a fondo
CONTROL DE FIRMA Y DEGUSTACION / 15 KMS. Y 7 KMS. META Coca-Cola	AGENCIA OFICIAL DE LA VUELTA DEPORTRAVEL, S.A.	ULTIMO KM. AGUILA	TELEVISORES RADIOLA
ETAPA DEL DIA MARBELLA CAPITAL MUNDIAL DEL TURISMO	BAN SEÑALIZACIONES	AVITUALLAMIENTO mejor! Campofrío	VIGILANCIA MBI
TORRE DE CRONOMETRAJE Y 10 KMS. META D Y C	ASISTENCIA TECNICA MAVIC	mejor día a día PANCARTA SALIDA CEPSA	SERVICIO FOTOGRAFICO Kodak
ASEGURADORA OFICIAL AGF UNIÓN FÉNIX	VESTIMENTA OFICIAL Model Sports	CRONOMETRAJE OFICIAL TISSOT	VIGILANCIA SANITAS SOCIEDAD ANÓNIMA DE SEGUROS
SEÑALIZACION MOTOROLA	COCHE OFICIAL FIAT	CAVAS Castellblanch DESDE 1908	4 KM. META MoviLine

OLANO asume la superioridad de Jalabert

«Trato de entrar con Mauri y Bruyneel»

■ *«Hoy me gustaría atacar; ayer no hubo opción»*

Abraham Olano volvió a salir victorioso de la particular batalla que dirime ahora, que es ocupar plaza en el podio. El de Anoeta, al igual que su director Juan Fernandez, asume que *«Jalabert es infranqueable y ahora lo importante es entrar junto a Mauri y Bruyneel»*. Precisamente, el belga fue ayer el que más trabajo le dio. *«Johan estuvo ayer muy fuerte atacó dos veces seguidas antes de que lo hiciera Jalabert, pero pude seguir su rueda sin excesivos problemas»*.

El dominio de la Once impidió desarrollar la estrategia que habían planeado los "mapei". *«Tras pasar la Bonaigua, Della Santa se acercó a mí y me pregunto que cómo estaba para ver si se ponía a tirar. Yo le dije que iba bien, que hiciera lo que quisiera, pero, al final, ni Mauri ni Bruyneel flaqueaban y tampoco se podía atacar»*.

Lo que sí tiene claro Olano es que el podio va a ser cosa de dos, de la lucha de él contra Mauri y Bruyneel. Para él no cuentan ni Virenque, ni Pistore, ni Bartoli... *«Mucho tendrían que andar éstos para acabar entre los tres primeros»*.

Restos de ambición

Viendo cómo se desarrolló la etapa, y viendo, como dice Juan Fenández, que *«Olano está en su sitio; sólo Jalabert es superior»* todo indica que Abraham quiere pasar la montaña sin ceder ninguna opción para dar la estocada a sus rivales en la contra reloj y confirmar así el segundo puesto. Sin embargo, Abraham deja traslucir más ambición. *«A mí me gustaría atacar mañana. Hoy* -por ayer- *no ha habido oportunidad para ello, pero esto no significa que esté esperando sólo a la contra reloj. Hay que tener en cuenta que el Once está dando una exhibición cada día y es difícil ponerse adelante»*.

El poder acabar la Vuelta con un botín de tres etapas -aún falta la crono de Alcalá por disputarse, terreno propicio para él- y el segundo puesto es más que positivo para el guipuzcoano. *«Está muy bien viendo no ya sólo como está de fuerte Jalabert, sino como está su equipo que es lo más importante»*.

A Olano todavía le quedan cuatro días -el quinto debe ser un trámite- de sufrimiento. Luego hará las maletas y, a Colombia, donde aún no sabe que especialidad disputará en los Campeonatos del Mundo.

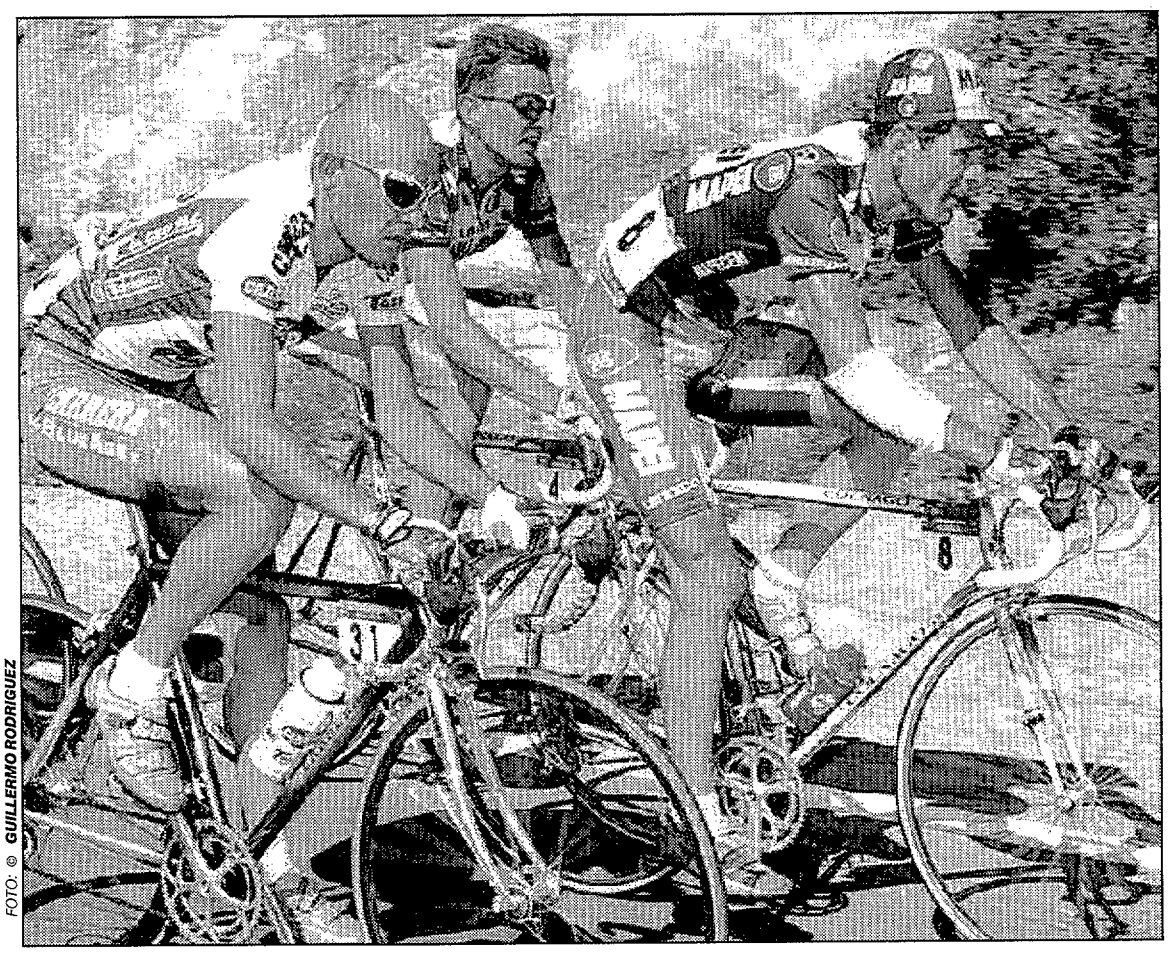

FOTO: © GUILLERMO RODRIGUEZ

Olano asume que el liderato está casi imposible, pero no renuncia a conseguir lo máximo posible

DAVID GARCIA atacó dos veces y aguantó el tirón final de Jalabert

«Lo intenté y volveré a hacerlo»

■ *«En la Bonaigua probé, pero pinché cuando estaba llegando arriba»*

David García, el corredor de Tafalla que está sorprendiendo en esta Vuelta fue ayer uno de los más activos en La Bonaigua, aunque sus intentonas no llegaron a nada. *«Tenía que probar y lo hice dos veces. La primera ataqué en La Bonaigua, pero pinché cuando estábamos llegando arriba. Luego probé en Luz Ardiden y me cogieron enseguida»*.

El del Banesto sabe que las dificultades son grandes, especialmente con un equipo como la Once marcando el ritmo. *«Al principio fueron los Carrera al formarse la escapada, pero luego entró el Mapei y al final fue la Once quien controló»*. Su intención no era otra que *«probar las fuerzas. Tenía que hacerlo para ver qué pasaba y mañana* --hoy-- *volverá a hacerlo»*.

Para su equipo no está habiendo suerte, aunque David García está convencido de que terminará llegando el triunfo. *«La verdad es que para nosotros parece que es más difícil, porque lo estamos intentando casi todos los días. Marino se ha metido ya en varias escapadas, en Barcelona lo intentamos con Montoya y en las de montaña lo voy a seguir intentando yo. A ver si al final llega el triunfo»*.

Sus ataques no terminan de cuajar, pero poco a poco va escalando posiciones y ya es noveno. *«Espero seguir estando ahí arriba y mejorar un poco más en la general, además de seguir probando en busca de la etapa»*.

¿Al Euskadi?

No todo es positivo para él, sin embargo. José Miguel Echávarri se volvió ayer a casa cabreado con él pues se ha buscado, quizá prematuramente, un mánager. David García tiene una oferta del Euskadi y las puertas abiertas del Banesto pero Echávarri y Unzúe, que se niegan a hablar con el mánager de un "canterano", quieren negociar directamente con él luego...

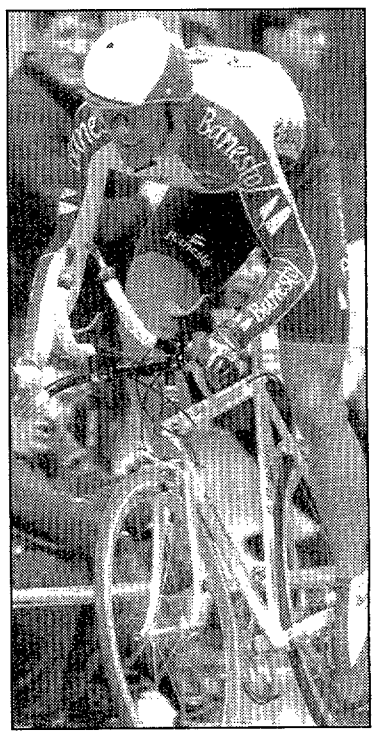

David García

MARCA Y KELME TE REGALAN 2.000 JUEGOS DE LA VUELTA CICLISTA

JUEGA A LA VUELTA

Cada día encontrarás en MARCA una pregunta de "Vuelta Ciclista El Juego con Kelme". Rellena el cupón con la respuesta que creas correcta, recortándolo y marcándolo lo antes posible para entrar en el sorteo de 2.000 juegos "Vuelta Ciclista El Juego con Kelme". Recuerda que cuantos más cupones envíes más posibilidades tendrás de ganar. Sólo se admitirán los cupones originales publicados en MARCA. El sorteo se realizará ante notario el día 3 de Octubre.

KELME MARCA
EL JUEGO DE LA VUELTA

RELLENA TU CUPON Y ENVIALO AL APARTADO 420 DE ELCHE (ALICANTE) INDICANDO EN EL SOBRE "VUELTA CICLISTA EL JUEGO CON KELME"

LA PREGUNTA DE HOY

¿Qué utilizan los corredores para protegerse del frío durante el descenso?

LA RESPUESTA ES

a) Un nuevo maillot
b) Un periódico
c) Un plástico
d) Una bufanda

Nombre y apellidos: _____
Domicilio: _____
Localidad: _____
Provincia: _____
C.P. _____ Tfno. _____

MIERCOLES, 20 DE SEPTIEMBRE

Cercanías RENFE

Acércate en tren a ver la Vuelta

20% DE DESCUENTO

• Presentando este cupón en las taquillas de tu estación obtendrás un 20% de reducción en Ida y Regreso para ir a ver la Vuelta en trenes de Cercanías.

• Oferta válida sólo para los Núcleos de Cercanías de Santander, Asturias, Sevilla, Murcia, Valencia, Barcelona y Madrid.

• Además, comprando un billete especial podrás presenciar la llegada de los corredores en la zona VIP: en la misma línea de Meta. Plazas limitadas.

MARCA DIARIO OFICIAL VUELTA'95

Infórmate en tu estación de Cercanías. Un cupón por persona.

GRAN PREMIO

AGUILA

ETAPA

ZULLE
ONCE
5h.13:24

2	Jalabert	ONCE	a 3:20
3	Bartoli	Saeco	m. t.
4	García, D.	Banesto	m. t.
5	Virenque	Lotus	a 3:34
6	Gianetti	Polti	m. t.
7	Pistore	Polti	m. t.
8	Mauri	ONCE	m. t.
9	Olano	Mapei	m. t.
10	Bruyneel	ONCE	m. t.

GENERAL

JALABERT
ONCE
74h.48:07

2	Olano	Mapei	a 6:18
3	Bruyneel	ONCE	a 7:36
4	Mauri	ONCE	a 7:49
5	Bartoli	Saeco	a 9:23
6	Virenque	Lotus	a 9:57
7	Pistore	Polti	a 10:01
8	Clavero	Artiach	a 11:11
9	García, D.	Banesto	a 11:12
10	G.ª Casas	Artiach	a 11:16

CORREDOR	Equipo	Tiempo
11 Casero	Banesto	a 3:34
12 G.ª Casas	Artiach	m. t.
13 Rodrigues	Artiach	m. t.
14 Plaza	Lotus	m. t.
15 Uría Glez.	Castellbl.	m. t.
16 Clavero	Artiach	m. t.
17 Serrano	Kelme	m. t.
18 Della Santa	Mapei	m. t.
19 Montoya	Banesto	m. t.
20 Ugrumov	Gewiss	a 3:52
21 Echave	Mapei	m. t.
22 Mercíx	Motorola	a 3:59
23 G.ª España	Artiach	a 4:08
24 Brignoli	Gewiss	a 4:57
25 Pellicioli	Polti	a 6:31
26 Alonso	Banesto	m. t.
27 Rincón	ONCE	a 7:03
28 Benítez	Kelme	a 7:44
29 Ekimov	Novell	a 7:59
30 Dietz	Telekom	m. t.
31 Henn	Telekom	m. t.
32 Ozols	Novell	m. t.
33 Fornaciari	Saeco	m. t.
34 Bouwmans	Novell	m. t.
35 Goubert	Lotus	m. t.
36 Pascual	Artiach	m. t.
37 Rguez. Gil	S. Clara	m. t.
38 Peña	Mapei	m. t.
39 Sierra	ONCE	m. t.
40 Uriarte	Banesto	m. t.
41 Arenas	Lotus	m. t.
42 Meinert	TVM	m. t.
43 Beltrán	Mapei	m. t.
44 Cerezo	Castellbl.	m. t.
45 Sánchez	Kelme	m. t.
46 Espinosa	Castellbl.	m. t.
47 Ayarzagüena	S. Clara	m. t.
48 García	Artiach	m. t.
49 Bobrike	Gewiss	m. t.
50 Skibby	TVM	m. t.
51 G. Galdeano	Euskadi	a 9:06
52 Sánchez	Artiach	m. t.
53 Möller	Castellbl.	m. t.
54 Vasseur	Gan	a 9:33
55 Stephen	ONCE	m. t.
56 Leanizbarr.	ONCE	m. t.
57 Pascual R.	S. Clara	a 11:11
58 Miranda	Banesto	m. t.
59 G. Camacho	Kelme	m. t.
60 Maya	Castellbl.	a 11:52
61 Gainetdinov	S. Clara	a 12:20
62 Saitov	Artiach	m. t.
63 Boogerd	Novell	m. t.
64 Herve	Lotus	m. t.
65 Tebaldi	Lotus	a 13:45
66 Pantani	Carrera	m. t.
67 Irusta	Castellbl.	m. t.
68 Domínguez	Kelme	a 18:02
69 Abreu-Cam.	Sicasal	a 18:12
70 Pebito	Saeco	m. t.
71 Peron	Motorola	m. t.
72 Chaurreau	Polti	m. t.
73 Pinho	Sicasal	m. t.
74 Tcherkach.	S. Clara	m. t.
75 Pretot	Gan	m. t.
76 Gouvenou	Gan	m. t.
77 Van Steen	TVM	m. t.
78 Díaz Zabala	ONCE	m. t.
79 Nijboer	Banesto	m. t.
80 González, I.	Euskadi	m. t.
81 Borghi	Saeco	m. t.
82 Vieira	Sicasal	m. t.
83 Laiseka	Euskadi	m. t.
84 Ajuria	Euskadi	a 19:25
85 Chanteur	Chazal	m. t.
86 Jarque	S. Clara	m. t.
87 Locatelli	Chazal	m. t.
88 Weltz	Motorola	m. t.
89 Wust	Castellbl.	a 29:10
90 Cordes	Castellbl.	m. t.
91 Rodríguez	Kelme	m. t.
92 Anderson	Sicasal	m. t.
93 Lezaun	Euskadi	m. t.
94 González, J.	Euskadi	m. t.
95 Cabello	Kelme	m. t.
96 Knaven	TVM	m. t.
97 Van Hooyd.	Novell	m. t.
98 Hundertm.	Telekom	m. t.
99 Wesemann	Telekom	m. t.
100 Baffi	Mapei	m. t.
101 Vidal	Kelme	m. t.
102 Poli	Saeco	m. t.
103 Fina	Saeco	m. t.
104 Hoffman	TVM	m. t.
105 Rossi	Carrera	m. t.
106 Ozers	Motorola	m. t.
107 Leysen	Mapei	m. t.
108 Cembali	Carrera	m. t.
109 Crepaldi	Polti	m. t.
110 Thebes	TVM	m. t.
111 Chiesa	Carrera	m. t.
112 Vogels	Novell	m. t.
113 Calcaterra	Saeco	m. t.
114 Meier	TVM	m. t.
115 Thebes	TVM	m. t.
116 Van Peteg.	TVM	m. t.
117 Teutenberg	Novell	m. t.
118 Livingston	Motorola	m. t.
119 Hincapié	Motorola	m. t.
120 Zamana	Motorola	m. t.
121 Simeoni	Carrera	m. t.
Abn Lanoe	Gan	
Abn Gualdi	Polti	
Nsa Andreu	Motorola	

CORREDOR	Equipo	Tiempo
CORREDOR	Equipo	Tiempo
11 Rodrigues	Artiach	a 11:23
12 Mercíx	Motorola	a 12:38
13 Della Santa	Mapei	a 12:40
14 Serrano	Kelme	a 13:29
15 Gianetti	Polti	a 15:05
16 Plaza	Lotus	a 15:31
17 Casero	Banesto	a 15:56
18 G.ª España	Artiach	a 17:40
19 Meinert	TVM	a 19:54
20 Pellicioli	Polti	a 21:36
21 Uría Glez.	Castellbl.	a 22:07
22 Echave	Mapei	a 24:06
23 Zülle	ONCE	a 24:47
24 Ugrumov	Gewiss	a 25:54
25 Pascual	Artiach	a 26:26
26 Rguez. Gil	S. Clara	a 27:27
27 Pantani	Carrera	a 28:47
28 Goubert	Lotus	a 29:30
29 Bobrike	Gewiss	a 31:09
30 Ekimov	Novell	a 31:42
31 Henn	Telekom	a 32:07
32 García	Artiach	a 32:54
33 Bouwmans	Novell	a 34:43
34 Herve	Lotus	a 35:13
35 Arenas	Lotus	a 35:17
36 Montoya	Banesto	a 38:35
37 Boogerd	Novell	a 41:29
38 Stephen	ONCE	a 41:44
39 Benítez	Kelme	a 44:23
40 Dietz	Telekom	a 47:28
41 Cerezo	Castellbl.	a 48:25
42 Sánchez	Artiach	a 51:00
43 Peña	Mapei	a 51:45
44 Möller	Castellbl.	a 53:55
45 Alonso	Banesto	a 55:07
46 Ayarzagüena	S. Clara	a 55:15
47 Brignoli	Gewiss	a 57:02
48 Beltrán	Mapei	a 58:58
49 G. Camacho	Kelme	1h.02:57
50 Maya	Castellbl.	1h.05:03
51 Saitov	Artiach	1h.06:30
52 Fina	Saeco	1h.07:01
53 Espinosa	Castellbl.	1h.10:17
54 Rincón	ONCE	1h.11:29
55 Sierra	ONCE	1h.11:53
56 Tebaldi	Lotus	1h.12:05
57 Skibby	TVM	1h.12:10
58 Leanizbarr.	ONCE	1h.12:23
59 Gainetdinov	S. Clara	1h.15:53
60 Uriarte	Banesto	1h.16:43
61 Díaz Zabala	ONCE	1h.18:50
62 Cabello	Kelme	1h.21:18
63 Ozols	Novell	1h.23:43
64 Miranda	Banesto	1h.26:02
65 Sánchez	Kelme	1h.30:41
66 Fornaciari	Saeco	1h.32:12
67 Borghi	Saeco	1h.32:49
68 Baffi	Mapei	1h.32:57
69 Vasseur	Gan	1h.38:13
70 González, I.	Euskadi	1h.40:28
71 Pebito	Saeco	1h.41:13
72 Vieira	Sicasal	1h.45:12
73 Abreu-Cam.	Sicasal	1h.46:38
74 G. Galdeano	Euskadi	1h.48:11
75 Rodríguez	Kelme	1h.49:25
76 Nijboer	Banesto	1h.51:08
77 Vidal	Kelme	1h.53:08
78 Pascual R.	S. Clara	1h.54:27
79 Chanteur	Chazal	1h.56:58
80 Irusta	Castellbl.	1h.58:21
81 Domínguez	Kelme	2h.00:22
82 Peron	Motorola	2h.00:07
83 Jarque	S. Clara	2h.02:57
84 Pretot	Gan	2h.03:11
85 Leysen	Mapei	2h.03:42
86 Laiseka	Euskadi	2h.04:17
87 Chaurreau	Polti	2h.07:12
88 Ajuria	Euskadi	2h.09:59
89 Pinho	Sicasal	2h.10:39
90 Cembali	Carrera	2h.12:44
91 Weltz	Motorola	2h.15:52
92 Tcherkach.	S. Clara	2h.17:21
93 Locatelli	Chazal	2h.17:41
94 Van Steen	TVM	2h.18:34
95 Hundertm.	Telekom	2h.19:29
96 Wust	Castellbl.	2h.22:28
97 Gouvenou	Gan	2h.22:56
98 Poli	Saeco	2h.27:05
99 Cordes	Castellbl.	2h.27:14
100 Crepaldi	Polti	2h.31:33
101 Anderson	Sicasal	2h.32:04
102 Lezaun	Euskadi	2h.32:10
103 González, J.	Euskadi	2h.32:21
104 Wesemann	Telekom	2h.40:02
105 Van Peteg.	TVM	2h.40:10
106 Ozers	Motorola	2h.41:23
107 Meier	TVM	2h.44:09
108 Kummer	Telekom	2h.44:10
109 Livingston	Motorola	2h.44:38
110 Van Hooyd.	Novell	2h.44:41
111 Hincapié	Motorola	2h.47:10
112 Zamana	Motorola	2h.47:46
113 Teutenberg	Novell	2h.49:09
114 Cembali	Carrera	2h.49:49
115 Knaven	TVM	2h.51:42
116 Calcaterra	Saeco	2h.53:13
117 Hoffman	TVM	2h.54:02
118 Vogels	Novell	2h.54:57
119 Thebes	TVM	3h.02:44
120 Rossi	Carrera	3h.06:36
121 Simeoni	Carrera	3h.10:09

MARCA DIARIO OFICIAL DE LA VUELTA

CASI A PUNTO

Convenientemente protegido del frío y las radiaciones solares, Indurain prosigue su entrenamiento en altura

La nieve cubre ya las montañas que Miguel ha elegido para prepararse

Indurain rodó ocho horas a tope

■ Hoy descienden a Colorado Springs para correr una prueba de 3 días

JACINTO VIDARTE ■ **Breckenridge**

Miguel Indurain está casi a punto. Está aclimatado a la altitud y, después de los últimos entrenamientos que ha realizado, dispuesto a enfrentarse al Mundial, tanto de fondo como de contra reloj.

Hace unos días el navarro realizó un test de cierta envergadura: ocho horas de entrenamiento a una media superior a los 36 k/h. Fue tal la intensidad de la jornada que Santi Blanco y Prudencio Indurain decidieron parar dos horas antes para no pagar las consecuencias del sobreesfuerzo. José María Jiménez aguantó la rueda del navarro hasta el final.

La nieve

Como nos había anunciado Sabino Padilla, el médico del Banesto, ayer ya hizo mal tiempo, de ahí que decidiera cambiar los entrenamientos adelantando los de fondo y dejando los de intensidad para estos últimos días.

Las montañas que rodean el precioso escenario en el que nos encontramos ya están cubiertas de nieve, pero esto no inquieta ni al campeón navarro ni a sus acompañantes, a quienes sorprende ver esta situación en septiembre.

Hoy, el equipo descenderá a Colorado Springs, donde a partir de mañana competirá en una prueba de tres días que debe servirles a todos para coger ritmo.

ESTAS SON TODAS LAS CLASIFICACIONES COMPLEMENTARIAS

MoviLine — MONTAÑA

ETAPA

CORREDOR	Equipo	Puntos
Coll de Comlois		**51,7 Km.**
1 Calcaterra	Saeco	10
2 Pantani	Carrera	7
Pto. La Bonaigua		**179,0 Km.**
1 Zülle	ONCE	16
2 Clavero	Artiach	12
Alt. Pla De Beret		**195,0 Km.**
1 Zülle	ONCE	16
2 García, D.	Banesto	12
3 Bartoli	Saeco	10

GENERAL

CORREDOR	Equipo	Puntos
1 Jalabert	ONCE	168
2 Pistore	Polti	90
3 Zülle	ONCE	81
4 Dietz	Telekom	56
5 Bruyneel	ONCE	39
6 Olano	Mapei	38
7 Gianetti	Polti	35
8 Bartoli	Saeco	30
9 Sierra	ONCE	29
10 Mauri	ONCE	29
11 García, D.	Banesto	29

AGF AGF UNIÓN FÉNIX — EQUIPOS

ETAPA

EQUIPO	Tiempo
1 ONCE	15h.47:06
2 BANESTO	a 3:34
3 ARTIACH	a 3:48
4 MAPEI	a 4:06
5 POLTI	a 6:45
6 LOTUS	a 8:13
7 GEWISS	a 9:54
8 KELME	a 12:23
9 CASTELLBLANCH	a 12:38
10 NOVELL	a 17:03
11 SANTA CLARA	a 20:15
12 SAECO	a 22:37
13 TVM	a 27:16
14 MOTOROLA	a 34:42
15 TELEKOM	a 38:14
16 EUSKADI	a 38:35
17 GAN	a 39:03
18 SICASAL	a 47:42
19 CARRERA	1h.05:11

GENERAL

EQUIPO	Tiempo
1 ONCE	224h.37:10
2 ARTIACH	a 17:43
3 MAPEI	a 20:12
4 LOTUS	a 22:18
5 POLTI	a 26:16
6 BANESTO	a 44:30
7 GEWISS	a 58:55
8 KELME	1h.00:03
9 NOVELL	1h.21:23
10 SAECO	1h.25:22
11 CASTELLBLANCH	1h.27:26
12 SANTA CLARA	2h.05:06
13 TELEKOM	3h.00:12
14 TVM	3h.14:50
15 MOTOROLA	3h.35:54
16 EUSKADI	3h.44:41
17 CARRERA	4h.11:42
18 SICASAL	4h.31:46
19 GAN	5h.18:22

DYC — METAS VOLANTES

ETAPA

CORREDOR	Equipo	Puntos
Isona		**64,0 Km.**
1 Wesemann	Telekom	3
2 Wust	Castellbl.	2
Baro		**116,5 Km.**
1 Herve	Lotus	3
2 Nijboer	Banesto	2
Guingueta D'Aneu		**152,5 Km.**
1 Nijboer	Banesto	3
2 Irusta	Castellbl.	2

GENERAL

CORREDOR	Equipo	Puntos
1 Wesemann	Telekom	42
2 Teutenberg	Novell	18
3 Jalabert	ONCE	15
4 Nijboer	Banesto	13
5 Wust	Castellbl.	12
6 Herve	Lotus	9
7 G. Galdeano	Euskadi	8
8 Dietz	Telekom	6
9 Mauri	ONCE	6
10 Rguez. Gil	S. Clara	6
11 G. Camacho	Kelme	6

Banco NatWest — REGULARIDAD

ETAPA

CORREDOR	Equipo	Puntos
1 Zülle	ONCE	25
2 Jalabert	ONCE	20
3 Bartoli	Saeco	16
4 García, D.	Banesto	14
5 Virenque	Lotus	12
6 Gianetti	Polti	10
7 Pistore	Polti	9
8 Mauri	ONCE	8
9 Olano	Mapei	7
10 Bruyneel	ONCE	6
11 Casero	Banesto	5

GENERAL

CORREDOR	Equipo	Puntos
1 Jalabert	ONCE	267
2 Wust	Castellbl.	146
3 Olano	Mapei	142
4 Bartoli	Saeco	123
5 Baffi	Mapei	96
6 Mauri	ONCE	91
7 Zülle	ONCE	90
8 Bruyneel	ONCE	89
9 Pistore	Polti	58
10 García, D.	Banesto	58
11 Saitov	Artiach	55

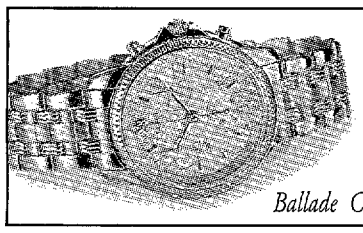

Ballade Chrono

watch the world

Ciudadanos de más de 142 países del Mundo confían en TISSOT.

TISSOT BALLADE CHRONO

Cronometrador Oficial Vuelta Ciclista a España 1995.

TISSOT OFFICIAL TIMING
Vuelta Ciclista a España 1995

MARCA EN EL FRONTON
PELOTA

MANO Se enfrenta a Julián Retegi en el Adarraga

Capellán cumple un sueño sólo para elegidos

■ Capellán y Beloki ya saben lo que es ganar

ANDONI BASTERRETXEA ■ **Logroño**

Estar a un paso de cumplir un sueño genera una presión inconsciente y especial. Miguel Capellán hará realidad esta tarde una aspiración de cualquier manista. El de Herbías se enfrenta, por primera vez, a su ídolo juvenil, Julián Retegi. Estos delanteros con Beloki y Galarza III, en la zaga respectiva, protagonizan el segundo partido de cuartos de San Mateo.

La personalidad de Capellán no es de las que se deja menguar ante compromisos tan señalados como el de esta tarde. *«Tenía ilusión por jugar contra Retegi II porque nunca lo había hecho antes. Me estimula enfrentarme a una figura mítica de la pelota. Me satisface hacerlo en Logroño y en mi primera experiencia en el torneo»*.

Los tres campeones sagrados del manomanista, añadiendo al grupo a Fernando Arreche, se dan cita en la capital riojana. El estelar de torneo en el Adarraga supone un puente entre el pasado y el futuro. Retegi II y Galarza III evitarán tener que dar la bendición a dos jóvenes valores en alza que se están consolidadndo en la élite. Beloki y Capellán ya saben lo que es ganar un título después de haber vencido en Valencia de don Juan.

La emoción por el resultado presidió un inicio del Torneo discreto entre Salaberria–Elkoro y Lejardi–Zezeaga (22–21). Elkoro subrayó que *«no he ayudado lo bastante a Salaberria»*.

RESULTADOS

MANO, Adarraga: Soroa III-Balerdi, 22; Bengoetxea IV-Mendia, 13. Salaberria-Elkoro, 22; Lejardi-Zezeaga, 21 (Torneo).

PROGRAMA

MANO, Adarraga, 19:45: Muntión-Urrutia; Errandonea II-Taberna. Capellán-Beloki; Retegi II-Galarza III (Torneo). **CESTA, Biarritz, 21:00:** Uriarte-Goitia; Bereikua-Elizegi.

FOTO: © MANU CECILIO

Julián Retegi y Rubén Beloki serán dos de los participantes en el partido de esta tarde

REMO XXV Edición Gran Premio El Corte Inglés

Los pesajes, en consideración

ANDONI BASTERRETXEA ■ **Bilbao**

Las consideraciones vertidas en la presentación del XXV Gran Premio El Corte Inglés de trainera fueron numerosas. La preocupación y el interés de esta entidad por el mundo del remo *«se traslada hasta el 69, cuando nos instalamos en Bilbao, y esperamos que sea casi hasta el infinito»*, manifestó el relaciones externas.

Este año el número de regatas clasificatorias se ha incrementado en dos con respecto a ediciones anteriores, alcanzando un total de diez.

Uno de los temas de actualidad en las banderas previas a la conclusión del calendario es el de los pesajes. El presidente de la Federación Vasc, Luis Jesús Garai, apuntó: *«Para evitar suspicacias, nadie, excepto el juez de Agua, se acercará a la embarcación que sea llamada a pesaje tras la conclusión de la regata»*.

● El equipo de frontenis encabeza su grupo

Las previsiones se están cumpliendo en la élite puntista y el equipo galo se está descubriendo como el enemigo a batir para los hombres de Javier Mentxaka. Larruskain y Garitagoitia ocupan el segundo lugar de la tabla. El resto españoles se encuentran sumidos en puestos intermedios de la clasificación, salvo el apartado masculino de frontenis, donde los españoles ocupan el primer lugar.

GOLF

El torneo, del Challenge Tour, comienza hoy

El Eulen Open Galea trae el golf profesional a Bilbao

■ Borrego, Arruti y Prat, entre los participantes

Especial para MARCA ■ **Bilbao**

La Real Sociedad de Golf de Neguri será desde hoy escenario del II Eulen Open Galea, perteneciente al Challenge Tour, que se disputará en sus terrenos hasta el próximo sábado. El Challenge Tour es el segundo circuito de la PGA Europea y está orientado a popularizar y extender el espectáculo del golf profesional, aunque sin los exorbitantes presupuestos de los torneos del Volvo Tour.

El Eulen Open Galea, que se disputa por segundo año (Juan Quirós fue el primer campeón, en 1994), vivirá con esta edición su primera presencia en el Challenge Tour, primera vez que Bilbao acoge un torneo de esta categoría.

El torneo, que se disputará hasta el próximo sábado, cerrándose el domingo con un Pro-Am, en el que entre otros participará el seleccionador nacional de fútbol, Javier Clemente, repartirá un total de 70.000 libras esterlinas en premios, a los que hay que sumar también los premios del concurso de "drive" del día 23 y el Pro-Am del domingo, (en total, casi quince millones de pesetas) y ha reunido un selectísimo grupo de participantes tanto nacionales como extranjeros.

Participación de lujo

Por parte española estarán presentes entre otros el malagueño Diego Borrego, tercer clasificado del Challenge Tour, el vasco Jesús Arruti, con tarjeta del Volvo Tour y los también locales Iñigo Moral y Alvaro Prat. Por parte foránea estarán presentes en Neguri los dos primeros clasificados del circuito, el danés Thomas Björn (41.870 libras ganadas en la Orden del Mérito) y el francés Eric Giraud. En total, serán 144 jugadores profesionales los que tomen parte en el torneo.

Hay que destacar que por no estar programados esta semana torneos en el Volvo Tour, por la disputa de la Ryder Cup, la mayoría de los jugadores nacionales de primer nivel estarán presentes en Neguri. Así, serán de la partida José Manuel Carriles, Juan Quirós, Ignacio Garrido, Francisco Valera, Juan Carlos Piñero, José A. Rozadilla, Yago Beamonte y Alfonso Piñero.

En el aspecto organizativo, hay que destacar que el director del Challenge Tour, Alain Soultrait, será director del torneo. Un total de treinta voluntarios velarán porque todo vaya sobre ruedas.

FOTO: © TELEPRESS

Jesús Arruti, Iñigo Moral y Alvaro Prat estarán presentes en el Open Galea

TELEDEPORTE

16,00 BALONCESTO
Liga ACB. 4ª jornada:
Fórum - Barcelona **(Diferido)**

17,20 SNOWBOARD
G.P. Obersdorf: **(Diferido)**

17,45 GIMNASIA RITMICA
Campeonato del Mundo.
Competición individual:
Grupos A, B y C
(Retransmisión en directo)

21,30 CICLISMO
Vuelta a España'95.
17ª etapa:
Naut Arán - Luz Ardiden
(Emisión en diferido)

23,00 FUTBOL
Partido amistoso, desde el estadio Vicente Calderón:
España - Argentina **(dif.)**

00,40 AVANCE DEL DIA SIGUIENTE

NOTICIAS TV

☐ BALONCESTO

El domingo, La 2 con el Real Madrid en León. El próximo domingo, a las 13:00 horas, La 2 retransmitirá el partido correspondiente a la sexta jornada de la ACB entre el León y el Real Madrid.

EUROSPORT

08,30 AEROBIC
09,30 ATLETISMO Rpt.
10,30 AEROBIC
Campeonato de Europa (Rept.)
11,30 MOTORS
Magazine (Rept.)
12,30 AVENTURA
Raid Gauloises'92
13,30 AJEDREZ
Campeonato del Mundo Intel:
Kasparov - Anand
14,00 HIPICA
15,00 CICLISMO *(castellano)*
Vuelta a España'95.
Final de la 17ª etapa:
Naut Arán - Luz Ardiden
(Retransmisión en directo)

17,00 ESQUI NAUTICO
Campeonato del Mundo:
Los mejores momentos

18,00 SURF
Campeonato del Mundo
18,30 MOTOCICLISMO
Magazine
19,00 AUTOMOVILISMO
Magazine de Fórmula 1
19,30 EUROSPORT NEWS *(castellano)*
Noticiario deportivo
20,00 BOXEO *(castellano)*
M. Deveney - Jon Jo Irwin
(Retransmisión en directo)
22,00 CICLISMO
Vuelta a España Rpt.
23,00 AUTOMOVILISMO
Magazine Fórmula 1
23,30 MOTOCICLISMO
Magazine
00,00 HIPICA Rpt.
01,00 EUROSPORT NEWS

Clint Eastwood llena de acción la pantalla

El drama colapsa la pantalla con *«Cuando llegue septiembre»*, en La 2, *«Buenos días, Babilonia»*, en C+, y *«Semillas de engaño»*, en Tele 5. TVE-1 emite el film de acción *«Impacto súbito»*, con Clint Eastwood.

• Mala * Regular ** Buena *** Excelente **** Obra maestra

15,00 ** *Volver a enamorarse* 91 min.
C+ CINE (Rept.)
Drama Color. 1994. Norteamericana
Director: Anthony Harvey
Intérpretes: Katherine Hepburn, Anthony Quinn, Jason Bateman

15,30 * *Conspiración Wilby* 101 min.
ETB-2 CARTEL 15:30 *Aventuras* Color. 1975. USA
Director: Ralph Nelson
Intérpretes: Sidney Poitier, Michael Caine, Nicol Williamson

15,35 ** *Nunca fueron niños* 87 min.
T5 TARDE DE CINE
Drama Color. 1993. Norteamericana
Director: Anita W. Addison
Intérpretes: Oprah Winfrey, Keith David, Mark Lane

17,15 ** *Arizona, prisión federal* 80 min.
La 2 LA PELICULA DE LA TARDE
Western Color. 1958. Norteamericana
Director: Delmer Daves
Intérpretes: Alan Ladd, Ernest Borgnine, Katty Jurado

17,30 * *Marty* 88 min.
ETB-2 CINE *Drama* B/N. 1955. USA
Director: Delbert Mann
Intérpretes: Ernest Borgnine, Betsy Blair, Joe de Santis

21,40 * *Semillas de engaño* 90 m.
T5 CINE
Drama Color. 1994. Norteamericana
Director: Arlene Sanford
Intérpretes: Melissa Gilbert, Geroge Dzundza, Shanna Reed

22,00 * *Tierno verano de lujurias y...*
La 2 NUESTRO CINE
Comedia Color. 1992. Española
Director: Jaime Chávarri
Intérpretes: Gabino Diego, Marisa Paredes, Imanol Arias

22,00 ** *Buenos días, Babilonia* 115 min.
C+ CIEN AÑOS DE CINE
Drama Color. 1986. Coproducción
Directores: Paolo y Vittorio Taviani
Intérpretes: Vincent Spano, Joaquín de Almeida, Omero Antonutti

22,20 ** *Impacto súbito* 112 min.
TVE-1 CINE
Policiaca Color. 1983. Norteamericana
Director: Clint Eastwood
Intérpretes: Clint Eastwood, Sondra Locke, Pat Hingle

01,30 ** *Cuando llegue septiembre* 108 m.
La 2 CINE CLUB. CICLO ROBERT MULLIGAN (V.O.S.)
Drama Color. 1961. Norteamericana
Director: Robert Mulligan
Intérpretes: Rock Hudson, Gina Lollobrigida, Sandra Dee

ESTATALES

TVE-1

MAÑANA
07,00 RING, RING
Mofly, el último koala
07,25 Chicos de los Alpes
07,50 Niño rico
08,25 Aventuras de T-rex
08,50 Defensores tierra
09,00 T y T
«Negro y blanco»
09,30 Selva María
11,00 NOTICIAS
11,05 PASA LA VIDA
Programa magazine
13,30 KARLOS ARGUIÑANO
13,55 NOTICIAS
14,00 INFORM. TERRITORIAL
14,30 Blossom

TARDE
15,00 TELEDIARIO-1
15,40 CICLISMO
Vuelta a España'95.
Final de la 17ª etapa:
Naut Arán - Luz Ardiden
17,00 Agujetas de color de rosa
18,05 NOTICIAS
18,10 Se ha escrito un crimen
19,05 Kung-fu: la leyenda continúa
«Discípulo»
20,00 AVANCE TELEDIARIO
20,15 CICLISMO
Vuelta a España'95:
Resumen de la 17ª etapa
20,25 FUTBOL
Partido amistoso:
España - Argentina

NOCHE
(En el descanso se ofrece TELEDIARIO-2)
22,20 CINE
«Impacto súbito»
00,30 EN PRIMERA
«Sexo y espectáculo»
01,05 TELEDIARIO-3

MADR.
01,20 Sangre azul
«El escándalo»
03,00 SIN FRONTERAS
03,50 ¿COMO LO VEIS?
04,50 TELEDIARIO-4

La 2

MAÑANA
07,00 EURONEWS
07,30 La 2. NOTICIAS
09,10 DESAYUNOS DE RADIO 1
Julio César Iglesias (RNE).
Hoy: Cipria Ciscar
(Secretario de Organización)
10,00 La aventura del saber
11,15 Silencio roto
11,45 La isla del tesoro
12,00 Quien es el jefe
12,30 CARMEN SANDIEGO
13,00 PINNIC Alfred J. Kwak
13,30 Detective Bogey
14,00 Tortugas Ninja
14,30 CICLISMO
Vuelta a España. 17ª etapa:
Naut Arán - Luz Ardiden

TARDE
15,40 DOCUMENTAL
Supervivencia:
«La canción del Volga»
16,30 BIT A BIT
17,15 LA PELICULA DE LA TARDE
«Arizona, prisión federal»
19,00 PREGUNTAS Y RESPUESTAS
Hoy: «Alzheimer»
20,00 Northwood
20,30 CICLISMO
Vuelta a España '95:
Magazine resumen de etapa

NOCHE
21,00 LINGO
Programa concurso
21,40 La 2. NOTICIAS
22,00 NUESTRO CINE
«Tierno verano de lujurias y azoteas»
23,50 Tensión en la noche
* «El macarra»
* «Malos negocios»

MADR.
00,35 CASOS SECRETOS F.B.I.
01,30 CINE CLUB. CICLO ROBERT MULLIGAN (V.O.)
«Cuando llegue septiembre»
03,20 REVISTA ESPECTACULO

PRIVADAS

ANTENA 3

MAÑANA
07,00 Un diputado fantástico
07,20 TELENOTICIAS
07,30 CLUB MEGATRIX
«Betty Boop», «Starzan», «Poli rockero», «Chicho terremoto», «Pipi calzaslargas» y «Un robot en casa»
09,35 Mi amada Beatriz
10,35 Los mejores años
11,10 Santa Bárbara
12,00 Hart y Hart
13,00 Bonanza
14,00 Alf
14,30 El príncipe de Bel Air
Serie de humor

TARDE
15,00 NOTICIAS
Olga Viza
15,35 TELECINE
«La noche del cazador»
17,35 El equipo A
Serie de acción
18,35 Somos diez
Serie de humor
19,30 Los vigilantes de la playa
Serie de aventuras
20,25 A TODA PAGINA
Magazine informativo, con Sonsoles Suárez

NOCHE
21,00 NOTICIAS
Pedro Piqueras y Mª Rey
21,35 Los ladrones van a la oficina
«La cultura de la estafa»
22,30 CITA CON LA VIDA
Hoy: Carmen Martínez-Bordiú, Tony Leblanc, Marta Sánchez y Miguel López Alegría
00,30 EN BUENAS MANOS
«Avances contra el cáncer»

MADR.
01,30 NOTICIAS J. Mª Carrascal
02,00 CINE MADRUGADA
«No hay refugio seguro»
03,35 TELEVENTA
05,05 CINE *«Sonora»*

TELECINCO

MAÑANA
06,00 ENTRE HOY Y MAÑANA
06,30 LAS NOTICIAS
07,45 DIBUJOS Johnny
08,10 Campamento Candy
08,35 Sonic
09,00 Lupin
09,25 Los Forrester
09,45 Mujeres peligrosas
10,35 CINE CORAZON
«Ellas y las otras»
12,35 LAS NOTICIAS. AVANCE
12,45 EN DIRECTO CONTIGO
Belén Rueda
14,30 LAS NOTICIAS

TARDE
15,05 ¡QUE ME DICES!
Espacio informativo
15,35 TARDE DE CINE
«Nunca fueron niños»
17,35 Conan
«La hermandad roja»
18,05 Power rangers
18,35 Vr. Troopers
«La batalla de los libros»
19,00 LAS NOTICIAS. AVANCE
19,05 LA RULETA DE LA FORTUNA
Programa concurso
19,50 SU MEDIA NARANJA
Programa concurso
20,30 LAS NOTICIAS
Luis Mariñas

NOCHE
21,10 TELECUPON
Sorteo de la ONCE
21,15 KARAOKE
Concurso musical
21,40 CINE
«Semillas de engaño»
23,40 ESTA NOCHE...CRUZAMOS EL MISSISSIPPI
Pepe Navarro

MADR.
00,45 ENTRE HOY Y MAÑANA
01,15 CINE *«La maldición de los Dain» (2ª parte)*
03,00 NOVEDADES INCREIBLES
03,25 La crisis de Frannie

CANAL+

MAÑANA
08,00 REDACCION. NOTICIAS
08,05 ABC WORLD NEWS
08,30 Tic Tac Toons
08,55 REDACCION. NOTICIAS
09,00 BUENOS CLIPS Musical
09,25 MUCHO MAS Rept.
09,52 REDACCION. NOTICIAS
10,00 CINE (cod.)
«La mitad oscura»
11,56 CINE (cod.)
«Guncrazy»
13,30 REDACCION. NOTICIAS
13,35 LOS 40 PRINCIPALES
14,00 Mi viejo rockero
14,30 MAS DEPORTE

TARDE
15,00 CINE (cod.)
«Volver a enamorarse»
16,31 CINE (cod.)
«Una chica entre un millón»
18,02 CINE (cod.)
«Arctic blue»
19,35 Duckman (cod.)
Dibujos animados
20,00 AVANCE. REDACCION
20,05 Padres forzosos
20,30 LO + PLUS
Programa magazine.
Invitada: Marisa Paredes

NOCHE
21,30 REDACCION. NOTICIAS
21,53 CONTRARRELOJ
22,00 CIEN AÑOS DE CINE (cd.)
«Buenos días, Babilonia»
23,55 DOCUMENTAL (cod.)
«El cine norteamericano según Scorsese»
01,09 PIEZA EXTRA (cod.) «Una mancha en el desierto»
01,24 FUTBOL (cod.)
Liga italiana: Bari-Lazio

ETB-1/2

MAÑANA
07,30 SUPERBAT .....(1)
09,35 Jauzi kuantikoa ..(1)
10,25 ISPILUAN.....(1)
10,30 Beverly ricos
10,55 Pasión y prejuicio
10,55 KONTZERTUA ....(1)
11,30 CINE *«Rebeldes en la ciudad»*
11,50 HAURTZAINA.....(1)
12,15 BASABIZITZA.....(1)
12,50 BERTATIK .....(1)
12,55 ROMPECABEZOTAS
13,25 Loco por tí
13,30 GAUR EGUN .....(1)
13,55 Helene .....(1)
14,20 BERRIKETA GUTXI (1)
14,30 TELEBERRI

TARDE
15,00 NAZIOARTEKO ...(1)
15,00 TELEBERRI KIROLAK
15,20 Afrikar berriak ...(1)
15,30 CARTEL 15:30
«Conspiración Wilby»
15,50 IKIMILIKILIKLIP .(1)
16,45 Lehenengo muxuak .....(1)
17,15 Thalassa itsasoa (1)
17,20 FESTIVAL DE CINE SAN SEBASTIAN
17,30 CINE
«Marty»
17,55 Orsay.....(1)
18,50 Iparraldearen ....(1)
19,00 SUPERBAT.....(1)
19,15 ANA Debate
20,25 ROMPECABEZOTAS
20,30 GAUR EGUN .....(1)

NOCHE
21,00 TELEBERRI
21,00 GAUR EGUN .....(1)
21,30 Colegio mayor
22,00 GOENKALE.....(1)
22,25 Elkanotarrak.....(1)
22,30 Mr. Bean
23,05 Cazador de fortunas
23,25 Lurraren arnasa .(1)
23,55 Medias de seda
00,00 GIZA ABEREA.....(1)
00,45 TELEBERRI
00,50 FESTIVAL CINE
00,55 GAUR EGUN .....(1)

MADR.
01,00 DENTRO Y FUERA
01,00 FESTIVAL CINE ..(1)
01,10 Kaleko legea.....(1)
01,30 ANA Debate
01,55 Hª ciclismo vasco (1)

A PARTIR DE MAÑANA... ¡HASTA EL DOMINGO!

MILES DE LECTORES NOS HAN PEDIDO...

¡LA ULTIMA OPORTUNIDAD!

Ante la avalancha de peticiones, ponemos a su disposición cuatro cupones más. Aún está a tiempo, recorte y rellene nuestro cupón. El plazo se amplía hasta el 30 de septiembre. No se quede sin participar en el gran juego del fútbol.

POR ARTURO GARCIA

EL PODIO MARCA

EL RECORD

59 segundos **y 665** milésimas es el nuevo récord del mundo en la modalidad del kilómetro parado conseguido por José Escuredo en los Campeonatos de Quito.

VAYA MACHADA

"El público del Atlético lo da todo, el del Madrid no da nada"

ANGEL CAPPA, en MARCA

El 2-3 les deja calvos

La culpa no fue del cha-cha-chá, sino de los tres goles que marcó el Oviedo al Real Madrid en el Bernabéu. La semana pasada Dubovsky y Sanz se comprometieron a cortarse el pelo al puro estilo "pelón" si ganaban a su ex equipo. Corría el minuto 47 cuando Rivas marcó el gol de la victoria. El estadio lloraba, mientras que el banquillo de Brzic ponía el grito en el cielo de alegría. De vuelta en Oviedo, ambos jugadores cumplieron sus promesas y pasaron por la peluquería para zanjar su apuesta.

DUBOVSKY

PACO SANZ

FOTOS: © ... UERO

LAS NOTAS DEL DIA

3 Sobresaliente

A MILIKO PANTIC, por ser el jugador de fútbol más seleccionado para formar parte de los equipos de los personajes VIPS de la Liga Fantastica de MARCA. Lo han alineado un 69 % de los participantes.

2 Notable

AL DOCTOR BAÑOS, médico del Barcelona, por asumir toda la responsabilidad ante la nueva lesión de Prosinecki. El croata sufre una rotura de fibras que le mantendrá cuatro semanas inactivo.

1 Aprobado

A SELECCION ESPAÑOLA de Velocidad Olímpica, por ganar la medalla de Oro en la Copa del Mundo de Velocidad en Pista que se está celebrando en el velódromo de la ciudad de Quito, Ecuador.

0 Suspenso

AL COLEGIADO RUBIO VALDIVIESO, por el gran error que cometió el pasado domingo en el partido Sporting-Racing al anular un gol a Quique Setién y dar como válido uno marcado por Julio Salinas con su mano derecha.

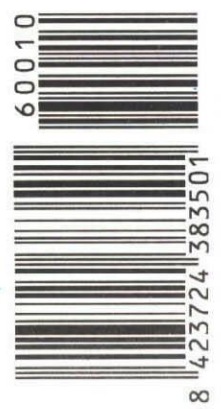

PRECIOS EN EUROPA: ALEMANIA, 3,30 DM / BELGICA, 65 FB / FRANCIA, 12 FFR / SUR DE FRANCIA, 6 FFR / HOLANDA, 3,75 FL / ITALIA, 2.700 LIT / PORTUGAL, 220 ESC / REINO UNIDO, 1,10 LB.